



॥ श्रीद्विजयरामो विजयते ॥  
॥ ஸ்ரீ திக்விஜயராமோவிஜயதே ॥

ஸ்ரீமஜ்ஜகத்குரு ஸ்ரீமன்மத்வாசார்ய மூலமஹாஸம்ஸ்தானம்

# ஸ்ரீ உத்தராத் மடம்

## ஸூரிய ஸித்தாந்த பஞ்சாங்கம்

காலண்டர் 2023-2024

ஸ்ரீ சாலிவாஹன சக 1945

# ஸ்ரீ சோபக்ருத்

## நாம ஸம்வத்ஸரம்



श्रीहनुमद्भीममध्वा:



श्रीमज्जयतीर्था:

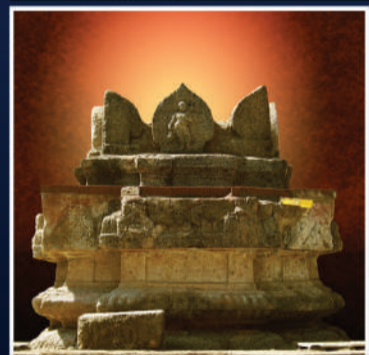

श्रीरघूत्तमतीर्था:

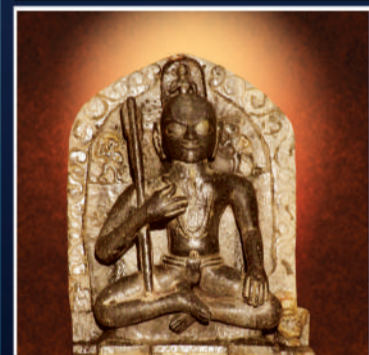

श्रीविद्याधीशतीर्था:



श्रीसत्यध्यानतीर्था:



श्रीसत्यप्रमोदतीर्था:

பஞ்சாங்ககர்தா **ஸ்ரீ அருண் கெ கோடெ** தொகுப்பாளர் **ரகுகண்ணாச்சார்**  
**ஸ்ரீ விஜயீந்த்ராசார், கஞ்சி** மடாதிகாரி, சென்னை

வெளியிடுவோர் :

**ஸ்ரீ ஜயதீர்த்த வித்யா பீடம், உத்தராதி மடம், பெங்களூரு**

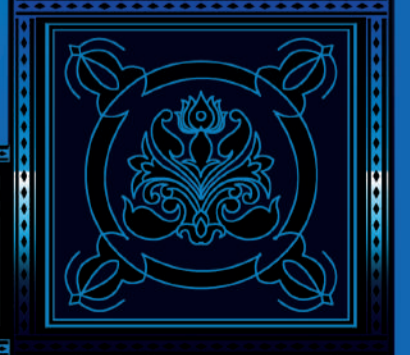

श्रीसत्यात्मतीर्था:

₹ 50/-

# ஸ்ரீமத் ஜகத்குரு ஸ்ரீமன் மத்வாசார்ய மூலமஹா ஸம்ஸ்தானம் ஸ்ரீமத் உத்தராதீ மடத்தின் குரு பரம்பரா சரம ஸ்லோகங்கள்



ப்ரஹ்மாந்தா குரவ: ஸாஷாதிஷ்டம் தைவம் ஸ்ரிய:பதி: |  
ஆசார்யா: ஸ்ரீமதாச்சார்யா: ஸந்து மே ஜன்ம-ஜன்மணி ||  
ஸ்ரீஹம்ஸம் பரமாத்மானம் விரிஞ்சிம் ஸனகாதிக்கான் |  
தூர்வாஸஸோ க்ஞானநிதீன் வீந்த்ரவாஹனதீர்த்தகான் ||  
கைவல்ய-தீர்த்தான் க்ஞானேஸான் பரதீர்த்தான் நமாம்யஹம் |  
ஸத்யப்ரக்ஞான் ப்ராக்ஞதீர்த்தானன்யான் தத்வம்ஸஜானபி ||

**ஸ்ரீ அச்யுதப்ரேக்ஷ தீர்த்தர்**  
புரைவ க்ருஷ்ணா-ஸித்தாந்ன-புத்தயா ஸோதித-மானஸம் |  
அச்யுதப்ரேக்ஷ-தீர்த்தம் ச மத்வார்யாணாம் குரும பஜே ||

1. ஸ்ரீமன் மத்வாசார்யர் (1238-1317 A.D.)  
லஸ்து ஸ்ரீமதாந்நதீர்த்தேந்நதுநோ ஹ்ருதம்பரே |  
யத்வசஸ்-சந்த்ரிகா ஸ்வாந்த-ஸந்தாபம் வினிக்ருந்ததி ||

2. ஸ்ரீபத்மநாப தீர்த்தர் (1317-24) நவவ்ருந்தாவன, கார்த்திக க்ருஷ்ண சதுர்திஸீ  
பூர்ணப்ரக்ஞ-க்ருதம் பாஷ்யம் ஆதென தத்வாஷ்வ-பூர்வகம் |  
யோ வ்யாகரோன்-நமஸ்தஸ்மை பத்மநாபாக்ய-யோகினே ||

3. ஸ்ரீ நரஹரி தீர்த்தர் (1324-33) ஹம்பி, புஷ்ய க்ருஷ்ண ஸப்தமீ  
ஸஸீதா மூலராமாச்சா கோஸே கஜபதே: ஸதிதா |  
யேனானீதா நமஸ்தஸ்மை ஸ்ரீமன்-ந்ருஹரி-பிஷேவே ||

4. ஸ்ரீ மாதவ தீர்த்தர் (1333-50) மண்ணூர், பாத்ரபத் அமாவாஸ்ய  
ஸாதிதாக்கில-ஸத்தத்வம் பாதிதாக்கில-துர்மதம் |  
போதிதாக்கில-ஸன்மார்கம் மாதவாக்ய-யதிம பஜே ||

5. ஸ்ரீ அக்ஷோப்ய தீர்த்தர் (1350-65) மளகேட, மாக்ஸிரி க்ருஷ்ண பஞ்சமீ  
யோ வித்யாரண்ய-விபினம் தத்வமஸ்யஸினாஸ்சிதநத் |  
ஸ்ரீமதக்ஷோப்ய-தீர்த்தார்ய-ஹம்ஸேனம் தம் நமாம்யஹம் ||

6. ஸ்ரீ ஜய தீர்த்தர் (1365-88) மளகேட, ஆஷாட க்ருஷ்ண பஞ்சமீ  
யஸ்ய வாக்காமதேநூர்ந: காமிதார்த்தான் ப்ரயச்சதி |  
ஸேவே தம் ஜய-யோகீந்த்ரம் காமபாண்ச்சிதம் ஸதா ||

7. ஸ்ரீ வித்யாதிராஜ தீர்த்தர் (1388-92) பூரி, வைஸாக் ஸூக்ல த்ருதீயா  
மாத்யதத்வத்வையந்தகாரப்ரத்யோதனமஹ்ரிஸம் |  
வித்யாதிராஜம் ஸுகுரும த்யாயாமி க்ருணாகரம் ||

8. ஸ்ரீ கவீந்த்ர தீர்த்தர் (1392-98) நவவ்ருந்தாவன, சைத்ர ஸூக்ல நவமீ  
வீந்த்ராருட-பதாஸக்தம் ராஜேந்த்ர-முனி-ஸேவிதம் |  
ஸ்ரீகவீந்த்ர-முனிம் வந்தே பஜதாம் சந்த்ர-ஸன்னிபம் ||

9. ஸ்ரீ வாக்கீஸ தீர்த்தர் (1398-1406) நவவ்ருந்தாவன, சைத்ர க்ருஷ்ண த்ருதீயா  
வாஸுதேவ-பத-த்வந்த்வ-வாரிஜாஸக்த-மானஸம் |  
பத்வயாக்யான-குஸலம் வாக்கீஸ-யதிமாஸ்யே ||

10. ஸ்ரீ ராமசந்த்ர தீர்த்தர் (1406-36) யரகோள, வைஸாக் ஸூக்ல ஷஷ்ட  
த்யுமண்யபிஜனாப்ஜேந்த்ர ராம-வ்யாஸ-பதாச்சக: |  
ராமசந்த்ர-குருபூயாத் காமிதார்த்த-ப்ரதாயக: ||

11. ஸ்ரீ வித்யாநிதி தீர்த்தர் (1436-44) யரகோள, கார்த்திக க்ருஷ்ண சதுர்தி  
யத்வாபக்யா மூலராமஸ்ய பேடிகா த்யக்த-பூமிகா |  
வித்யாநிதிதீயம் தத்வாத் அஷ்ட-ஷஷ்ட்யப்த-பூஜக: ||

12. ஸ்ரீ ரகுநாத தீர்த்தர் (1444-1502) மளகேட, மாக்ஸிரி க்ருஷ்ண ப்ரதிபத்  
ரகுநாதகுரும நெளமி வித்யாநிதி-கரோத்பவம் |  
கூர்மோ வருண-கங்கே ச யஸ்ய ப்ரத்யக்ஷதாம் கதா: ||

13. ஸ்ரீ ரகுவர்ய தீர்த்தர் (1502-56) நவவ்ருந்தாவன, ஜ்யேஷ்ட க்ருஷ்ண த்ருதீயா  
மஹாப்ரவாஹினீ பீமா யஸ்ய மாக்ஸிமதாந்முதா |  
ரகுவர்யோ முதம் தத்வாத் காமிதார்த்த-ப்ரதாயக: ||

14. ஸ்ரீ ரக்ஷத்தம தீர்த்தர் (1556-95) திருக்கோயிலூர், புஷ்ய ஸூக்ல ஏகாத்ஸீ  
பாவபோத-க்ருதம் ஸேவே ரக்ஷத்தம-மஹாகுரும |  
யச்சிஷ்ய-ஸிஷ்ய-ஸிஷ்யாத்யா: டிப்பண்யாசார்ய-ஸம்ஸிதா: ||

15. ஸ்ரீ வேதவ்யாஸ தீர்த்தர் (1595-1619) பெனகொண்ட, சைத்ர ஸூக்ல த்விதீயா  
ந தக்தம் யஸ்ய கௌபினம் அக்னௌ தத்தமபி ஸ்புடம் |  
வேதவ்யாஸ-குரும நெளமி ஸ்ரீ-வேதேஸ-நமஸ்க்ருதம் ||

16. ஸ்ரீ வித்யாதீஸ தீர்த்தர் (1619-31) ஏசக்ரநகரம், புஷ்ய க்ருஷ்ண சதுர்திஸீ  
ஸ்ரீமதஸுதாத்வதாமபோதி-விகரிடீன-விசக்ஷணான் |  
வாக்யார்த்த-சந்த்ரிகா-காரான் வித்யாதீஸ-குருன் பஜே ||

17. ஸ்ரீ வேதநிதி தீர்த்தர் (1631-35) பண்டரபுரம், கார்த்திக ஸூக்ல ஏகாத்ஸீ  
வித்யாதீஸாப்தி-ஸம்பூதோ வித்வத்-குமுத-பாந்தவ: |  
வேதநிதியாக்ய-சந்த்ரோஸ்யம் காமிதார்த்தான் ப்ரயச்சது ||

18. ஸ்ரீ ஸத்யவ்ரத தீர்த்தர் (1635-38) ஸாங்க்லி, பால்சூக்ல ஷஷ்ட  
வேதநிதியாலவாலோத்த: விதுஷாம் சிந்தித-ப்ரத: |  
ஸத்யவ்ரதாக்ய-கல்பத்ரு: பூயாதிஷ்டார்த்த-ஸித்தயே ||

19. ஸ்ரீ ஸத்யநிதி தீர்த்தர் (1638-60) கன்னூல், மாக்ஸிரி ஸூக்ல த்ஸமீ  
அனதீத்ய மஹாபாஷ்யம் வ்யாக்யாதம் யதனுக்ரஹாத் |  
வந்தே தம் விதினா ஸத்யநிதிம் ஸத்-க்ஞான-ஸித்தயே ||

20. ஸ்ரீ ஸத்யநாத தீர்த்தர் (1660-73) வீரசோளபுரம், மாக்ஸிரி ஸூக்ல ஏகாத்ஸீ  
ஸத்யநாதகுரு: பாது யோ தீரோ நவசந்த்ரிகாம் |  
நவாம்ருத-கதா-தீர்த்த-தாண்ட்வானி வ்யசீக்லருபத் ||

21. ஸ்ரீ ஸத்யாபிநவ தீர்த்தர் (1673-1706) நாச்சியாக்கோவில், ஜ்யேஷ்ட ஸூக்ல சதுர்திஸீ  
ஸத்யநாதாப்தி-ஸம்பூத: ஸத்கோக்ஷ-விஜ்ருமபித: |  
ஸத்யாபிநவ-தீர்த்தேந்நது: ஸந்தாபான் ஹந்து ஸந்ததம் ||

22. ஸ்ரீ ஸத்யபூர்ண தீர்த்தர் (1706-26) கோல்பூர், ஜ்யேஷ்ட க்ருஷ்ண த்விதீயா  
ஸத்யாபிநவ-துக்தாப்தே: ஸஞ்ஜாத: ஸகலேஷ்ட: |  
ஸ்ரீஸத்யபூர்ண-தீர்த்தேந்நது: ஸந்தாபான் ஹந்து ஸந்ததம் ||

23. ஸ்ரீ ஸத்யவிஜய தீர்த்தர் (1726-37) ஸத்யவிஜயநகரம், சைத்ர க்ருஷ்ண ஏகாத்ஸீ  
ஸத்யபூர்ணாப்தே: ஜாதோ வித்வஜ்ஜன-விஜ்ருமபித: |  
தநீத்வம்ஸீது நஸ்தாபம் ஸ்ரீஸத்யவிஜயோடுப: ||

24. ஸ்ரீ ஸத்யப்ரிய தீர்த்தர் (1737-44) மானாமதுரை, சைத்ர ஸூக்ல த்ரயோதஸீ  
ஸ்ரீஸத்யவிஜயாம்போதே: ஜாதம் ஸத்யப்ரியாம்ருதம் |  
ஜராம்ருதீ ஜங்க்னிது விப்தானாம் முதே ஸதா ||

25. ஸ்ரீ ஸத்யபோத தீர்த்தர் (1744-83) ஸவணூர், பால்சூக்ல க்ருஷ்ண ப்ரதிபத்  
நைவேத்யக்ஷ-விஷம் ராமே வீக்ஷய தத்-புக்தி-பாக் குரு: |  
யோஸ்தர்ஸயத்-ரவிம் ராத்ரௌ ஸத்யபோதோஸ்து மே முதே ||

26. ஸ்ரீ ஸத்யஸந்த தீர்த்தர் (1783-94) மஹிஷி, ஜ்யேஷ்ட ஸூக்ல த்விதீயா  
விஷ்ணோ: பத்ஸரித் கோவ்ராதை: ஸ்வாந்த-த்வாந்த-நிவாரக: |  
ஸ்ரீஸத்யஸந்த-ஸூர்யோஸ்யம் பாஸதாம் நோ ஹ்ருதம்பரே ||

27. ஸ்ரீ ஸத்யவர தீர்த்தர் (1794-97) ஸந்தேபித்ரூர், ஸ்ராவண ஸூக்ல ஸப்தமீ  
ஸ்ரீஸத்யஸந்த-ஸிந்தூர்த்த: ஸ்ரீஸத்யவர-சந்த்ரமா: |  
ப்ரார்த்திதார்த்த-ப்ரதோ நித்யம் பூய: ஸ்யாத் இஷ்ட-ஸித்தயே ||

28. ஸ்ரீ ஸத்யதீர்த்தர் (1797-1830) ஹோளேஹூர், ஸ்ராவண க்ருஷ்ண த்ரயோதஸீ  
ஸ்ரீஸத்யவர-துக்தாப்தே: உத்திதா ஜகதீதலே |  
ஸுதா ஸ்ரீஸத்யதீர்த்தாக்யா பாவயேத் ஸமரத: ஸத: ||

29. ஸ்ரீ ஸத்யஸங்கல்ப தீர்த்தர் (1830-41) மைஸூர், ஆஷாட பூர்ணிமா  
ஸத்யதீர்த்தாப்தி-ஸம்பூத: சிந்தாமணி-விஜ்ருமபித: |  
ஸத்யஸங்கல்ப-கல்பத்ரு: கல்பயேத் காமதுக் மம ||

30. ஸ்ரீ ஸத்யஸந்துஷ்ட தீர்த்தர் (1841-42) மைஸூர், பால்சூக்ல அமாவாஸ்ய  
ஸத்யஸங்கல்ப-வார்த்தயுத்த: ஸத்யஸந்துஷ்ட-சந்த்ரமா: |  
ப்ரார்த்திதாஸேஷ-தாதா ச பக்த-வ்ருந்தஸ்ய நித்யதா ||

31. ஸ்ரீ ஸத்யபராயண தீர்த்தர் (1842-63) ஸந்தேபித்ரூர், ஆஸ்வின ஸூக்ல ஸப்தமீ  
ஸத்யஸந்துஷ்ட-துக்தாப்தே: ஜாத: ஸத்யபராயண: |  
சிந்தாமணி: ஸதா பூயாத் ஸதாம் சிந்தித-ஸித்தயே ||

32. ஸ்ரீ ஸத்யகாம தீர்த்தர் (1863-71) ஆத்கூர், புஷ்ய க்ருஷ்ண ஷஷ்ட  
ஸத்யபராயண-துக்தாப்தே: ஸஞ்ஜாதா கீர்த்தி-காமதா |  
காமதேனு: ஸத்யகாம-நாமனீ பூயாத் ஸதாம் முதே ||

33. ஸ்ரீ ஸத்யேஷ்ட தீர்த்தர் (1871-72) ஆத்கூர், பாத்ரபத் ஸூக்ல ஏகாத்ஸீ  
ஸத்யகாமார்ணவோத்வாத: ஸ்ரீமதஸத்யேஷ்ட-ஸத்குரு: |  
ஸதாம் சிந்தாமணிரிவ சிந்திதார்த்த-ப்ரதோ புவி ||

34. ஸ்ரீ ஸத்யபராக்ரம தீர்த்தர் (1872-79) சித்தாபூர், ஆஸ்வின ஸூக்ல அஷ்டமீ  
ஸத்யேஷ்டார்ய-ஸரின்-நாதாத் உத்பூத: அத்பூத-தர்ஸன: |  
நாஸயேத் ஹ்ருத்ய-த்வாந்தம் ஸத்யபராக்ரம-கௌஸ்துப: ||

35. ஸ்ரீ ஸத்யவீர தீர்த்தர் (1879-86) கொல்லஹள்ளி, கார்த்திக ஸூக்ல த்ஸமீ  
ஸத்யபராக்ரம-துக்தாப்தே: ஸஞ்ஜாத: கீர்த்தி-சந்த்ரக: |  
ஸந்தாபம் ஹரது ஸ்ரீமான் ஸத்யவீரேந்நது-ரஞ்ஜஸா ||

36. ஸ்ரீ ஸத்யதீர்த்தர் (1886-1906) ஆத்கூர், ஜ்யேஷ்ட க்ருஷ்ண நவமீ  
ஸத்யவீராலவாலோத்த: விதுஷாம் சிந்தித-ப்ரத: |  
ஸத்யதீர்த்தாக்ய-கல்பத்ரு: பூயாத் இஷ்டார்த்த-ஸித்தயே ||

37. ஸ்ரீ ஸத்யக்ஞான தீர்த்தர் (1906-11) ராஜமஹேந்த்ரி, மாக்ஸிரி ஸூக்ல ஏகாத்ஸீ  
ஸத்யதீர-கராப்ஜோத்த: க்ஞான-வைராக்ய-ஸாக்ர: |  
ஸத்யக்ஞானாக்ய-தரணி: ஸ்வாந்த-த்வாந்தம் நிக்ருந்தது ||

38. ஸ்ரீ ஸத்யதீர்த்தர் (1911-42) பண்டரபுரம், சைத்ர ஸூக்ல அஷ்டமீ  
ஆஸேதோராதுஷாராத்ரே: யோ திஸோ ஜிதவான் முஹூ: |  
ஸத்யதீர்த்தாக்ய-குரு: பாது யநீந்த்ரேரபி பூஜித: ||

39. ஸ்ரீ ஸத்யப்ரக்ஞ தீர்த்தர் (1942-45) ஆத்கூர், சைத்ர ஸூக்ல த்விதீயா  
ப்ராவோஸ்த்யோஸ்திகம் ந்யாயஸுதா-வாக்யார்த்த-சந்த்ரிகாம் |  
ஸத்யப்ரக்ஞ-குரு: தத்வாத் ப்ரக்ஞாம் வைதாந்திகீம் ஸதா ||

40. ஸ்ரீ ஸத்யாபிக்கு தீர்த்தர் (1945-48) ராணேபென்னூர், புஷ்ய க்ருஷ்ண அஷ்டமீ  
வேங்கடேஸாத்ரிம் ஆரப்ய ஸேதும் தோதாத்ரி-பூர்வகான் |  
கத்வா திக்விஜயீ பாது ஸத்யாபிக்கு-குருத்தம: ||

41. ஸ்ரீ ஸத்யப்ரமோத தீர்த்தர் (1948-1997) திருக்கோயிலூர், கார்த்திக ஸூக்ல த்ருதீயா  
ஸத்யாபிக்கு-கராப்ஜோத்தான் பஞ்சாஸத்-வர்ஷ-பூஜகான் |  
ஸத்யப்ரமோத-தீர்த்தார்யான் நெளமி ந்யாயஸுதா-ரதான் ||



ஸ்ரீ மூல சீதா ஸமேத  
ஸ்ரீ மூல ராமர்

|| श्री: ||

ஸ்ரீ திக்விஜய ராமோ விஜயதே

# உத்தராதி மடத்து காலண்டர்

(இதுவரை மத்வ பக்த பந்து என்ற பெயரில் வெளிவந்தது)

ஸூரிய ஸித்தாந்த பஞ்சாங்கம்

## ஸ்ரீ சோபக்ருத்

நாம ஸம்வத்ஸரம்

ஸ்ரீ சாலிவாஹன சக : 1945 கலிவருஷம் : 5124



ஸ்ரீ முக்ய ப்ராணர்  
யலகூர்

உத்தராயண வஸந்த ருது      சைத்ர மாஸ சுக்லபக்ஷ / கிருஷ்ணபக்ஷம்      மார்ச் / ஏப்ரல் 2023  
மாஸநியாமக - பத்மீவிஷ்ணு

பாஸு வாரம்	திதி	புஞ்சுமி ஸ்ராத் திதி	த்வாதசி அதிரிக்த ஏகாதசி உப.	த்ருதீயா ஸ்ராத் திதி	ஏகாதசி உபவாசம்
<b>Sunday</b> இராகு : 4.30 - 6.00 PM எமக : 12.00 - 1.30 PM	நக்ஷத்திரம் இரயில்வே நேரப்படி கொடுக்கப்பட்டுள்ளது.	18.50 புஞ்சுமி <b>26</b> 16.19 கிருத்திகா ப்ரீதி பவ	05.56 06.22 மகா குல பவ	09.08 சதுர்த்தி <b>9</b> 13.28 விசாகா சித்தி பதரா	17.00 17.00 <b>16</b> 03.09 சத்பிஷா சுகல பவ
<b>Monday</b> இராகு : 7.30 - 9.00 AM எமக : 10.30 - 12.00 N	தேதியின் மேல் பக்கத்தில் சந்த்யா வந்தன திதியும் ஸ்ராத் திதியும் தேதியின் கீழ்பக்கத்தில் நக்ஷத்திரம், யோகம் கரணமும் வரிசையாக கொடுக்கப்பட்டுள்ளன.	19.18 ஷஷ்டி ஸ்ராத் திதி <b>27</b> 17.22 ரோஹிணி ஆயுஷ்மான் கௌலவ	06.21 07.00 த்ரயோதசி ஸ்ராத் திதி ஏகாதசி த்வாதசி த்ரயோதசி மகா கண்ட கௌலவ	08.02 பஞ்சுமி <b>10</b> 13.14 அனுராதா வயத்பாத பாலவ	14.47 14.47 <b>17</b> 01.45 த்வாதசி ஸ்ராத் திதி ஏகாதசி த்வாதசி த்ரயோதசி பூர்வாபாத்ரபதா பரம்ஹு தைதில
<b>Tuesday</b> இராகு : 3.00 - 4.30 PM எமக : 9.00 - 10.30 AM	தேதியின் மேல் பக்கத்தில் சந்த்யா வந்தன திதியும் ஸ்ராத் திதியும் தேதியின் கீழ்பக்கத்தில் நக்ஷத்திரம், யோகம் கரணமும் வரிசையாக கொடுக்கப்பட்டுள்ளன.	20.21 சப்தமி ஸ்ராத் திதி <b>28</b> 18.57 மிருகசீர்ஷா சௌபாக்ய கரஜ	7.30 09.14 த்ரயோதசி ஸ்ராத் திதி சதுர்த்தி புப்பா வருத்தி தைதில	06.31 04.46 புஞ்சுமி ஷஷ்டி ஸ்ராத் திதி <b>11</b> 12.19 ஜ்யேஷ்டா வரீயான தைதில	12.44 12.44 <b>18</b> 00.34 த்ரயோதசி ஸ்ராத் திதி சதுர்த்தி உத்தராபாத்ரபத ஐந்தர வணிக்
<b>Wednesday</b> இராகு : 12.00 - 1.30 PM எமக : 7.30 - 9.00 AM	பிரதமை ஸ்ராத் திதி <b>22</b> உத்தராபாத்ரபதா சுகல் கிம்ஸ்துகன்	21.37 21.48 அஷ்டமி ஸ்ராத் திதி <b>29</b> 20.56 ஆர்த்ரா சோபன பதரா	08.48 11.05 சதுர்த்தி ஸ்ராத் திதி பெளர்ணமி உத்தரா த்ருவ வணிக்	02.38 11.08 சப்தமி ஸ்ராத் திதி மூலா பரீக பதரா <b>12</b>	11.00 23.45 சதுர்த்தி ஸ்ராத் திதி அமாவாசை ரேவதி வைத்ருதி சகுனி <b>19</b>
<b>Thursday</b> இராகு : 1.30 - 3.00 PM எமக : 6.00 - 7.30 AM	த்வீதீயா ஸ்ராத் திதி <b>23</b> 16.01 ரேவதி ப்ரம்ஹு ஐந்தர பாலவ	20.17 23.39 நவமி ஸ்ராத் திதி <b>30</b> 23.18 புனர்வசு அதிகண்ட பாலவ	09.40 12.31 பெளர்ணமி ஸ்ராத் திதி பௌபாட்யா ஹஸ்தா வயாகாத பவ	00.16 09.42 அஷ்டமி ஸ்ராத் திதி பூர்வாஷாடா சிவ பாலவ <b>13</b>	09.36 23.17 அமாவாசை ஸ்ராத் திதி வைசாக கத் பாலா அஸ்வினி விஷ்கம்ப நாகவான் <b>20</b>
<b>Friday</b> இராகு : 10.30 - 12.00 N எமக : 3.00 - 4.30 PM	த்ருதீயா ஸ்ராத் திதி <b>24</b> 15.39 அஸ்வினி வைத்ருதி தைதில	01.41 01.51 தசமி ஸ்ராத் திதி புஷ்ய சுகாமா தைதில <b>31</b>	10.00 13.24 கிருஷ்ணபக்ஷம் பாட்யா ஸ்ராத் திதி த்வீதீயா சித்தா ஹாஷண கௌலவ <b>7</b>	21.52 08.08 நவமி ஸ்ராத் திதி உத்தராஷாடா சித்த சாத்ய தைதில <b>14</b>	
<b>Saturday</b> இராகு : 9.00 - 10.30 AM எமக : 1.30 - 3.00 PM	சதுர்த்தி ஸ்ராத் திதி <b>25</b> 15.47 பரணி விஷ்கம்ப வணிக்	03.51 04.32 ஏகாதசி ஸ்ராத் திதி ஆஸ்லேஷா த்ருதி வணிக் <b>1</b>	09.49 13.49 த்வீதீயா ஸ்ராத் திதி ஸ்வாதி வஜ்ர கரஜ <b>8</b>	19.43 04.46 தசமி ஸ்ராத் திதி ஸ்ரவண தனிஷ்டா சூப வணிக் <b>15</b>	

**மார்ச்**

- ஸ்ம்வத்ஸர ஆரம்பம், (எண்ணெய் தேய்த்து குளித்தல்) அப்யங்கம், வேப்பங் கொழுந்து சாப்பிடவும், பஞ்சாங்கம் பூஜை செய்து ஸ்ரவணம் ஸ்ரீராம நவராத்திரி ஆரம்பம், ஸ்வேத வராஹ கல்பாதி, த்வஜாரோஹனம், இஷ்டி, ஷண்னவதி
- ஸ்ரீவேதவ்யாஸதீர் (பென்குண்டி) ஸ்ரீசத்யப்ரக்ரு தீர் (ஆத்கூர்) சந்த்ர தரிசனம்
- கௌரி த்ருதீயா உத்தம மன்வாதி, ஷண்னவதி, மதஸ்ய ஜயந்தி உதான கல்பாதி
- நவலீ போகபுரேச ஆஞ்சநேயரின் ரதோத்ஸவம்
- ஸ்ரீ சத்யத்யான தீர் (பண்டார்புர) ஸ்ரீபவானி ஜயந்தி
- ஸ்ரீ ராம நவமி பூர்வமத்தில் மஹாபிஷேகம் ஸ்ரீ கவீந்த்ர தீர் (நவபுருந்தாவணம்)
- கோரவார ஊரில் ஸ்ரீ ப்ராணதேவரின் ரதோத்ஸவம்

**ஏப்ரல்**

- சர்வ ஏகாதசி (காமதா)
- அதிரிக்த ஏகாதசி உபவாசம்
- கலாமாத்ரசாதனி த்வாதசி (அருணோதயத்தின் வெளிச்சம் தெரிந்தவுடனேயே பாரணை) ஸ்ரீ சத்யபரியதீர் (மானாமதுரை) பிரதோஷம்
- அன்வாதானம்
- ஹனுமஜ்ஜயந்தி (கர்நாடகா) தேவசாவாணி மன்வாதி வைசாக ஸ்நான ஆரம்பம், தவன பெளர்ணமி விஷ்ணு பஞ்சகம், இஷ்டி
- ஸ்ரீவாகீசதீர் (நவபுருந்தாவண)
- ஸ்ரீ சந்த்ரலா பரமேஸ்வரி ரதோத்ஸவம் (ஸன்னத்தி)
- மேஷ சங்க்ரமணம், விஷுவத் பர்வ புண்ய காலம் சித்திரை - 1
- விஷ்ணு பஞ்சகம், உபவாசம் இல்லை.
- சர்வ ஏகாதசி (வருதினி) ஸ்ரீ சத்யவிஜய தீர் (சத்யவிஜய நகரம் ப்ரதோஷம்)
- மாஸசிவராத்திரி
- அமாவாசை தார்பணம், அன்வாதானம்
- விஷ்ணு பஞ்சகம், அக்ஷயத்ருதீயா அமாவாசை, இஷ்டி.

**யுகாதி ப்ரபாதானம்** :- சைத்ர மாதம் முழுவதும் எல்லோருக்கும் தண்ணீர் கொடுக்க வேண்டும், அது முடியாத பக்ஷத்தில் தினம் மாதம் முழுவதும் உதுகுமப தானம் செய்ய வேண்டும். **இதற்கு மந்திரம்** :- ப்ரபேயம் சர்வசாமான்யா பூதேய்ய : ப்ரதிபாதிதா அஸ்யா : ப்ரதானாத் பிதர : த்ருப்யந்த்வகிலதேவதா : **உதகும்பதான மந்திரம்** :- ஏஷ்தர்மகடோ தத்தோ பிரம்ஹு விஷ்ணு சிவாத்மக : அஸ்ய ப்ரதானாத் சகலா மம சந்த்ர மனோரதா :

**யுகாதியன்று வேப்பங்கொழுந்து சாப்பிடும் மந்திரம்** :- சத்யபூர்வஜ்ர தேஹத்வம் சர்வ சம்பத்ப்ரதம் சதா | சர்வாரிஷ்டஹரம் குர்மே நிம்ப பத்ராசனம் சூபம். **கௌரீத்ருதீயா** :- சைத்ர சுக்லபக்ஷ த்ருதீயா முதல் வைசாக சுக்ல பக்ஷ த்ருதீயா வரை ஸ்ரீ நுத்ர தேவருடன் கூடிய பார்வதி தேவியை தினமும் பூஜித்து தொடட்டில் பூஜை செய்து சமங்கலி ஸ்த்ரீயருக்கு "உடி தும்ப" வேண்டும். **ராம நவமி அரீக்யம்** :- வீட்டின் வடக்குப் பக்கத்தில் மண்டபம் செய்து ஸ்ரீ ராமரின் ப்ரதிமை வைத்து பூஜித்து கீழ்க்கண்ட மந்திரத்தினால் அரீக்யம் கொடுக்க வேண்டும். கௌஸ்யா காப்ப சம்பூத சதா சௌமித்ர வத்ஸல | ஜானகி ஷ்விதோ ராம க்ருஹாணார்க்யம் நமோஸ்துதே கௌஸ்யா நந்தனோ வீர ராவணாகர மாத்னா | சீதாபதே நமஸ்துப்யம் க்ருஹாணார்க்யம் நமோஸ்துதே **வைசாக ஸ்நானம்** :- சைத்ர மாதம் பெளர்ணமி முதல் வைசாக மாதம் பெளர்ணமி வரை காலையில் சூரியோதயத்திற்கு முன் சங்கல்பம் செய்து ஸ்நானம் அரீக்யம் செய்ய வேண்டும். **ஸ்நான சங்கல்பம்** :- வைசாகம் சகலம் மாஸம் மேஷ ஸங்க்ரமணே ரவே : | ப்ராத : சநியமம் ஸ்நான்யே ப்ரீதோஸ்து மதுஸூதன : || மதுஹந்து : ப்ரஸாதேன ப்ராம்ஹணானாமனுக்ரஹாத் | நிரீவிக்னமஸ்து மே புண்யம் வைசாக ஸ்நான மன்வஹம் ||



வேதவ்யாசர்

॥ श्रीः ॥

ஸ்ரீ திக்விஜய ராமோ விஜயதே

# உத்தராதி மடத்து காலண்டர்

(இதுவரை மத்வ பக்த பந்து என்ற பெயரில் வெளிவந்தது)

ஸூர்ய ஸித்தாந்த பஞ்சாங்கம்

## ஸ்ரீ சோபக்ருத்



நாம ஸம்வத்ஸரம்

ஸ்ரீ சாலிவாஹன சக : 1945 கலிவருஷம் : 5124



அஹோபில நரசிம்ஹர்

<b>உத்தராயண வஸந்த ருது</b>	<b>வைசாக மாஸ சுகல்பக்ஷ / கிருஷ்ணபக்ஷம்</b>	<b>ஏப்ரல் / மே 2023</b>
	<b>மாஸநியாமக - கமலாலயாமதுதன</b>	

பானு வாஸர ஞாயிறு/பானு வாரம் <b>Sunday</b> இராகு : 4.30 - 6.00 PM எமக : 12.00 - 1.30 PM	திதி நக்ஷத்திரம் இரயில்வே நேரப்படி கொடுக்கப்பட்டுள்ளது.	த்ருதீயா 08.05 ஸ்ராதத திதி சதுர்த்தி <b>23</b> ரோஹிணி 00.45 சௌபாக்ய கரஜ	தசமி 18.47 ஸ்ராதத திதி தசமி <b>30</b> மகா 14.09 வருத்தி கரஜ	த்விதீயா 20.53 ஸ்ராதத திதி த்விதீயா <b>7</b> அனுராதா 21.09 பரிசு தைதில	தசமி 03.18 ஸ்ராதத திதி தசமி <b>14</b> சதபிஷா 11.18 ஐந்தர் வைத்ருதி வணிஜ
<b>இந்து வாஸர</b> திங்கள்/ஸோம வாரம் <b>Monday</b> இராகு : 7.30 - 9.00 AM எமக : 10.30 - 12.00 N	தேதியின் மேல் பக்கத்தில் சந்த்யா வந்தன திதியும் ஸ்ராதத திதியும் தேதியின்	சதுர்த்தி 08.33 ஸ்ராதததிதி பஞ்சமி <b>24</b> மிருகசீர்ஷா 02.08 சோபன பத்ரா	ஏகாதசி 20.30 ஏகாதசி உப <b>1</b> புப்பா 16.30 த்ருவ வணிஜ	த்ருதீயா 19.17 ஸ்ராதத திதி த்ருதீயா <b>8</b> ஜ்யேஷ்டா 20.19 சிவ வணிஜ	ஏகாதசி 01.12 ஏகாதசி உப <b>15</b> பூர்வாபாத்ரபதா 09.52 விஷ்கம்ப பவ
<b>பௌம வாஸர</b> செவ்வாய்/மங்கள வாரம் <b>Tuesday</b> இராகு : 3.00 - 4.30 PM எமக : 9.00 - 10.30 AM	கீழ்பக்கத்தில் நக்ஷத்திரம், யோகம் கரணமும் வரிசையாக கொடுக்கப்பட்டுள்ளன.	பஞ்சமி 09.33 ஸ்ராதததிதி ஷஷ்டி <b>25</b> ஆர்த்ரா 04.06 அதிகண்ட பாலவ	த்வாதசி 21.48 ஸ்ராதததிதி ஏகாதசி த்வாதசி <b>2</b> உத்தரா 18.27 வ்யாகாத பவ	சதுர்த்தி 17.25 ஸ்ராதத திதி சதுர்த்தி <b>9</b> மூலா 19.12 சித்த பவ	த்வாதசி 23.28 ஸ்ராதத திதி ஏகாதசி த்வாதசி <b>16</b> உத்தராபாத்ரபதா 08.40 பரீதி கௌலவ
<b>சௌம்ய வாஸர</b> புதன்/புத வாரம் <b>Wednesday</b> இராகு : 12.00 - 1.30 PM எமக : 7.30 - 9.00 AM		ஷஷ்டி 10.57 ஸ்ராதததிதி சப்தமி <b>26</b> புனர்வசு 06.05 சுகர்மா தைதில	த்ரயோதசி 22.40 ஸ்ராதததிதி த்ரயோதசி <b>3</b> ஹஸ்தா 20.01 ஹர்ஷண கௌலவ	பஞ்சமி 15.16 ஸ்ராதத திதி பஞ்சமி ஷஷ்டி <b>10</b> பூர்வாஷாடா 17.47 சாத்ய தைதில	த்ரயோதசி 22.00 ஸ்ராதத திதி த்ரயோதசி <b>17</b> ரேவதி 07.46 ஆயுஷ்மான் கரஜ
<b>குரு வாஸர</b> வியாழன்/குரு வாரம் <b>Thursday</b> இராகு : 1.30 - 3.00 PM எமக : 6.00 - 7.30 AM		சப்தமி 12.44 ஸ்ராதததிதி அஷ்டமி <b>27</b> புனர்வசு 06.27 த்ருதி வணிஜ	சதுர்த்தி 22.57 ஸ்ராதத திதி சதுர்த்தி <b>4</b> சித்தா 21.01 வஜ்ர கரஜ	ஷஷ்டி 12.58 ஸ்ராதத திதி சப்தமி <b>11</b> உத்தராஷாடா 16.15 சுப வணிஜ	சதுர்த்தி 21.01 ஸ்ராதத திதி சதுர்த்தி <b>18</b> அஸ்வினி 07.13 சௌபாக்ய பத்ரா
<b>பார்கவ வாஸர</b> வெள்ளி/சுகர வாரம் <b>Friday</b> இராகு : 10.30 - 12.00 N எமக : 3.00 - 4.30 PM	ப்ரதமை 08.38 ஸ்ராதத திதி த்விதீயா <b>21</b> பரணி 23.18 பரீதி பவ	அஷ்டமி 14.44 ஸ்ராதததிதி சூன்யதிதி <b>28</b> புஷ்ய 08.58 சூல பவ	பௌர்ணமி 22.46 ஸ்ராதத திதி பௌர்ணமி <b>5</b> ஸ்வாதி 21.34 சித்தி பத்ரா	ஸப்தமி 10.31 ஸ்ராதத திதி அஷ்டமி <b>12</b> ஸ்ரவண 14.34 சகல் பவ	அமாவாசை 20.25 ஸ்ராதத திதி அமாவாசை <b>19</b> பரணி 07.07 சோபன சதுஷ்பாத
<b>ஸ்திர வாஸர</b> சனி/மந்த வாரம் <b>Saturday</b> இராகு : 9.00 - 10.30 AM எமக : 1.30 - 3.00 PM	த்விதீயா 08.05 ஸ்ராதத திதி த்ருதீயா <b>22</b> க்ருத்திகா 23.43 ஆயுஷ்மான் கௌலவ	நவமி 16.48 ஸ்ராதததிதி நவமி <b>29</b> ஆஸ்லேஷா 11.36 கண்ட கௌலவ	கிருஷ்ணபக்ஷம் 22.01 ப்ரதமை 22.01 ஸ்ராதததிதி பாட்யா <b>6</b> விசாகா 21.33 வ்யதீபாத வரீயான பாலவ	அஷ்டமி 08.04 நவமி 05.35 ஸ்ராதத திதி நவமி <b>13</b> தனிஷ்டா 12.54 பரம்ஹ கௌலவ	

<p><b>ஏப்ரல்</b></p> <ol style="list-style-type: none"> <li>ஸ்ரீசத்யானந்த தீர் (மலகேடா) இஷ்டி</li> <li>ஸ்ரீபரசுராம ஜயந்தி</li> <li>அக்ஷயத்ருதீயா.. த்ரேதாயுகாதி, ஜலகும்பதானம் ஸ்ரீ வித்யாதிராஜ தீர் (ஜகந்நாதபுரி) ஸ்ரீ விஜயத்வஜ தீர் (கன்வதீர்தம்) கல்பாதி ஷன்னவதி</li> <li>ஸ்ரீராமசந்த்ர தீர் (யரகோள) ஸ்ரீ சத்யாதம் தீர்த்தரின் 28வது பீடாரோஹண மஹோத்ஸவம்</li> <li>கங்கோத் பத்தி, கங்காபூஜா, குரு புஷ்யயோகம்,</li> <li>ஸ்ரீசேஷதாஸர் (மோதல்கல்) தூகாஷ்டமி</li> </ol> <p><b>மே</b></p> <ol style="list-style-type: none"> <li>சர்வ ஏகாதசி உப (மோஹினி)</li> <li>ப்ரதோஷம், ஸ்ரீ வேதவ்யாஸ ஜயந்தி</li> <li>ஸ்ரீநரசிம்ஹ ஜயந்தி</li> <li>வ்யாஸபூஜா, வைசாக ஸ்நான ஸமாப்தி கூர்மஜயந்தி சூர்பாலி, கலகலீ, தொரவி முத்தகி மு. ஹும்பளி, நீரா நரசிம்ஹபுர சேஷத்திரங்களில் லக்ஷ்மீ நரசிம்ஹ ரதோத்ஸவம், விஷ்ணு பஞ்சகம் ஆகி பௌர்ணமி, அன்வாதானம்</li> <li>இஷ்டி</li> </ol>	<ol style="list-style-type: none"> <li>தனிஷ்டா நவக ஆரம்பம்</li> <li>தேச தேத ஏகாதசி, விபரம் உள்ள அந்த பக்கத்தைப் பார்க்கவும்</li> <li>ரிஷப சங்க்ரமணம், சர்வ ஏகாதசி (அபரா) ஸ்ரீப்ரம்ஹண்யதீர் (அப்பூர்) வைகாசி - 1</li> <li>விஷ்ணு பத பர்வ புண்யகாலம், த்வாதசி பாரணைக்குமுன் ஜபம், தர்பணம் முதலியவை செய்யலாம். ஹரிவாசரம் 6.48 A.M.</li> <li>பிரதோஷம், மாஸ சிவராத்நி</li> <li>பணசங்கரி குலதர்மம்</li> <li>அமாவாசை தர்பணம், பாவுகா அமாவாசை, விஷ்ணு பஞ்சகம், ஸ்ரீ சனைஸ்ர ஜயந்தி, அன்வாதானம்</li> </ol> <p><b>அந்த்ய புஷ்கரிணி</b> : - வைசாக, கார்த்திக் மாக மாதங்களில் தினமும சூர்யோதயத்திற்கு முன் எழுந்து ஸ்நானாதிகளை செய்தால் விசேஷ பலன்கள் உண்டு, அந்தந்த மாதம் முழுவதும் கார்த்திக் ஸ்நானம் முதலியவைகளை செய்ய முடியவில்லையென்றால் அந்தந்த மாதத்தின் சுகல்பக்ஷ த்ரயோதசி, சதுர்த்தி, பௌர்ணமி (அந்த்ய புஷ்கரிணி) ஆகிய மூன்று தினங்களிலாவது விசேஷ ஸ்நானம் செய்ய வேண்டும்.</p> <p><b>அக்ஷய த்ருதீயா</b> : - வைசாக சுகல்பக்ஷ த்ருதீயா அன்று செய்யப்படும் ஸ்நான, ஜப, ஹோம, பித்ருதர்பணம், தானம் முதலியவை அக்ஷயமான பலனைத் தரும்.</p>	<p>எல்லா பாவங்களையும் பரிகாரம் செய்யும். இந்நாளில் பகவானுக்கு விசேஷமாக கந்தம் (சந்தனம்) சமர்ப்பணம் செய்ய வேண்டும்.</p> <p>ய : பஸ்யதி த்ருதீயாயாம் க்ருஷ்ணம் சந்தன பூஷிதம் வைசாகஸ்ய சிதே பசேஷ ஸயாத்யஸ்யுத மந்திரம்</p> <p>(வைசாக - சகல் - திருதீயா அன்று சந்தனம் பூசப்பட்ட ஸ்வாமியைய யார்பார்க்கிறானோ அவன் முக்தியடைவான்)</p> <p><b>பரசுராம ஜயந்தி</b> :- பரசுராம ஜயந்தி அன்று இந்த மந்த்ரத்தினால் அரக்கம் கொடுக்க வேண்டும்.</p> <p>ஜமதக்னி சுதோ வீர க்ஷத்ரியாந்தகரப்ரபோ க்ருஹாணாரக்க்யம் மயா தத்தம் க்ருபயா பரமேஸ்வர   </p> <p>வைசாக மாதத்தில் கொடுக்க வேண்டிய தானமும் அதன் பலனும் :- <b>ஜலதானம்</b> - பல்லிஜன்மநிவிருத்தி <b>ப்ரபாதானம்</b> - விஷ்ணுலோகம் <b>படுக்கை</b> - எல்லா போகமும் கிடைக்கும். <b>பாய்</b> - சம்சார முக்தி <b>கம்பளி</b> - அபம்ருத்யு பரிகாரம். <b>வஸ்திரம்</b> - பூர்ண ஆயுள் <b>பூஷம்</b>, <b>சூன்யம்</b> பதவி. <b>தாம்பூலம்</b> - சார்வபௌமபதவி. <b>தேங்காய்</b> - ஏழு விப்ரஜன்மா (ப்ராம்ஹண ஜன்மா), <b>மோர்</b> - வித்யா, தனம் ப்ராப்தி <b>தயிர்</b> - அகண்டபலன் <b>கோசம்பரி</b> - ஸ்வேதத்தீப வாசம், <b>பானகம்</b> - பித்ருத்ருப்தி, <b>சூன்யதானம்</b> - 100 கயாஸ்ராத்பலன், <b>பாதுகை</b> - நரகதுக்க பரிஹாரம், குடை - தாப்த்ரயநாசம், <b>விசிறி</b> - ராஜக்யயாக பலன், <b>க்ருஷ்ணாஜினம்</b> - சப்தத்வீபதான பலன் <b>தயிர் பானை</b> - ஸ்வர்க்கம்.</p>
---	--	---



ஸ்ரீ முஷ்ணம்  
பூவராஹர்

॥ ஶ்ரீ: ॥

ஸ்ரீ திக்விஜய ராமோ விஜயதே

# உத்தராதிரி மடத்து காலண்டர்

(இதுவரை மத்வ பக்த பந்து என்ற பெயரில் வெளிவந்தது)

ஸூரிய ஸித்தாந்த பஞ்சாங்கம்

## ஸ்ரீ சோபக்ருத்

நாம ஸம்வத்ஸரம்

ஸ்ரீ சாலிவாஹன சக : 1945 கலிவருஷம் : 5124



ஸ்ரீபாதராஜர்  
முலபாகல்

உத்தராயண கர்ஷம் ருது	ஜ்யேஷ்ட மாஸ சுக்லபக்ஷ / கிருஷ்ணபக்ஷம் மாஸநியாமக - ரமாத்ரிவிக்ரம	மே/ஜூன் 2023
-------------------------	--	-----------------

<p><b>பானு வாஸர</b> ஞாயிறு/பானு வாரம்</p> <p><b>Sunday</b></p> <p>இராகு : 4.30 - 6.00 PM எமக : 12.00 - 1.30 PM</p>	<p>அமாவாசை 08.40 ஸராத் திதி ஆஷ்டா- சுத்தபாட்யா</p> <p><b>18</b></p> <p>மிருகசீர்ஷா 17.12 கண்ட நாகவான்</p>	<p>த்விதீயா 20.49 ஸராத் திதி த்விதீயா</p> <p><b>21</b></p> <p>ரோஹிணி 08.20 சுகர்மா பாலவ</p>	<p>அஷ்டமி 06.51 ஸராத் திதி நவமி</p> <p><b>28</b></p> <p>புப்பா 23.51 ஹர்ஷண பவ</p>	<p>பௌர்ணமி 08.55 ஸராத் திதி கிருஷ்ணபக்ஷ பாட்யா</p> <p><b>4</b></p> <p>ஜ்யேஷ்டா 04.28 சித்த பவ</p>	<p>அஷ்டமி 15.25 ஸராத் திதி அஷ்டமி நவமி</p> <p><b>11</b></p> <p>பூர்வாபாத்ரபதா 18.01 பரீதி கௌலவ</p>
<p><b>இந்து வாஸர</b> திங்கள்/ஸோம வாரம்</p> <p><b>Monday</b></p> <p>இராகு : 7.30 - 9.00 AM எமக : 10.30 - 12.00 N</p>	<p><b>திதி</b> நக்ஷத்திரம் இரயில்வே நேரப்படி கொடுக்கப்பட்டுள்ளது.</p> <p>***</p> <p>தேதியின் மேல் பக்கத்தில் சந்த்யா வந்தன திதியும் ஸராத் திதியும் தேதியின் கீழ்ப்பக்கத்தில் நக்ஷத்திரம், யோகம் காரணமும் வரிசையாக கொடுக்கப்பட்டுள்ளன.</p>	<p>த்ருதீயா 21.46 ஸராத் திதி த்ருதீயா</p> <p><b>22</b></p> <p>மிருகசீர்ஷா 09.40 த்ருதி தைதில</p>	<p>நவமி 08.31 ஸராத் திதி தசமி</p> <p><b>29</b></p> <p>உத்தரா 01.56 வஜ்ர கௌலவ</p>	<p>பிரதமை 07.24 த்விதீயா 05.42 ஸராத் திதி த்விதீயா</p> <p><b>5</b></p> <p>மூலா 03.25 சாத்ய கௌலவ</p>	<p>நவமி 13.21 ஸராத் திதி தசமி</p> <p><b>12</b></p> <p>உத்தராபாத்ரபதா 16.46 ஆயுஷ்மான கரஜ</p>
<p><b>பௌம வாஸர</b> செவ்வாய்/மங்கள வாரம்</p> <p><b>Tuesday</b></p> <p>இராகு : 3.00 - 4.30 PM எமக : 9.00 - 10.30 AM</p>		<p>சதுர்த்தி 23.08 ஸராத் திதி சதுர்த்தி</p> <p><b>23</b></p> <p>ஆத்ரா 11.29 சூல வணிஜ</p>	<p>தசமி 09.49 சூன்யதிதி</p> <p><b>30</b></p> <p>ஹஸ்தா 03.39 சித்தி கரஜ</p>	<p>த்ருதீயா 03.28 ஸராத் திதி த்ருதீயா</p> <p><b>6</b></p> <p>பூர்வாஷாடா 02.01 சுப சுக்ல வணிஜ</p>	<p>தசமி 11.31 சூன்யதிதி</p> <p><b>13</b></p> <p>ரேவதி 15.46 சௌபாக்ய பத்ரா</p>
<p><b>சௌம்ய வாஸர</b> புதன்/புத வாரம்</p> <p><b>Wednesday</b></p> <p>இராகு : 12.00 - 1.30 PM எமக : 7.30 - 9.00 AM</p>		<p>பஞ்சமி 00.54 ஸராத் திதி பஞ்சமி</p> <p><b>24</b></p> <p>புனர்வசு 13.42 கண்ட பவ</p>	<p>ஏகாதசி 10.37 ஏகாதசிஉப</p> <p><b>31</b></p> <p>சித்தூ 04.46 வ்யத்பாத பத்ரா</p>	<p>சதுர்த்தி 01.08 ஸராத் திதி சதுர்த்தி</p> <p><b>7</b></p> <p>உத்தராஷாடா 00.30 ப்ரம்ஹ பவ</p>	<p>ஏகாதசி 10.05 ஏகாதசி உபவாசம்</p> <p><b>14</b></p> <p>ஆஸ்வினி 15.11 சோபன அதிகண்ட பாலவ</p>
<p><b>குரு வாஸர</b> வியாழன்/குரு வாரம்</p> <p><b>Thursday</b></p> <p>இராகு : 1.30 - 3.00 PM எமக : 6.00 - 7.30 AM</p>		<p>ஷஷ்டி 02.52 ஸராத் திதி ஷஷ்டி</p> <p><b>25</b></p> <p>புஷ்ய 16.10 வருத்தி கௌலவ</p>	<p>த்வாதசி 10.57 ஸராத் திதி ஏகாதசி த்வாதசி த்ரயோதசி</p> <p><b>1</b></p> <p>ஸ்வாதி 05.29 வரீயாண் பாலவ</p>	<p>பஞ்சமி 22.33 ஸராத் திதி பஞ்சமி</p> <p><b>8</b></p> <p>ஸ்ரவண 22.49 ஐந்த்ர கௌலவ</p>	<p>த்வாதசி 09.01 ஸராத் திதி ஏகாதசி, த்வாதசி த்ரயோதசி</p> <p><b>15</b></p> <p>பரணி 14.57 சுகர்மா தைதில</p>
<p><b>பார்கவ வாஸர</b> வெள்ளி/சுகர் வாரம்</p> <p><b>Friday</b></p> <p>இராகு : 10.30 - 12.00 N எமக : 3.00 - 4.30 PM</p>		<p>சப்தமி 04.58 ஸராத் திதி சப்தமி</p> <p><b>26</b></p> <p>ஆஸ்லேஷா 18.48 தருவ கரஜ</p>	<p>த்ரயோதசி 10.45 ஸராத் திதி சதுர்த்தி</p> <p><b>2</b></p> <p>விசாகா 05.33 பரிக தைதில</p>	<p>ஷஷ்டி 20.10 ஸராத் திதி ஷஷ்டி</p> <p><b>9</b></p> <p>தனிஷ்டா 21.08 வைத்ருதி கரஜ</p>	<p>த்ரயோதசி 08.24 ஸராத் திதி சதுர்த்தி</p> <p><b>16</b></p> <p>கிருத்திகா 15.14 த்ருதி வணிஜ</p>
<p><b>ஸ்திர வாஸர</b> சனி/மந்த வாரம்</p> <p><b>Saturday</b></p> <p>இராகு : 9.00 - 10.30 AM எமக : 1.30 - 3.00 PM</p>		<p>பிரதமை 20.24 ஸராத் திதி பாட்யா</p> <p><b>20</b></p> <p>க்ருத்திகா 07.29 அதிகண்ட கிம்ஸ்துகன்</p>	<p>அஷ்டமி 05.53 ஸராத் திதி அஷ்டமி</p> <p><b>27</b></p> <p>மகா 21.24 வ்யாகாத பத்ரா</p>	<p>சதுர்த்தி 10.04 ஸராத் திதி பௌர்ணமி</p> <p><b>3</b></p> <p>அனுராதா 05.17 சிவ வணிஜ</p>	<p>சப்தமி 17.44 ஸராத் திதி சப்தமி</p> <p><b>10</b></p> <p>சதபிஷா 19.31 விஷ்கம்ப பத்ரா</p>

<p><b>மே</b></p> <p>20. தனிஷ்டா நவகசமாப்தி, தசஹரா வரதம் ஆரம்பம் பாவுகா கரிதினம்</p> <p>21. ஸ்ரீ சத்யசந்த தீர். (மஹிஷி), சந்த்ர தரிசனம்</p> <p>25. ஸ்ரீமோஹனதாஸரு (சிப்பகிரி), குருபுஷ்யயோக</p> <p>27. தூர்காஷ்டமி</p> <p>30. தசஹரா வரத சமாப்தி, கங்காபூஜா, பாகீரதிஜயந்தி,</p> <p>31. சர்வ ஏகாதசி (நிரஜலா)</p>	<p>5. ஸ்ரீசத்யபூர்ண தீர் (கோல்பூர்)</p> <p>6. ஸ்ரீரகுவர்யதீர் (நவப்ருந்தாவன)</p> <p>8. விஷ்ணு பஞ்சகம்</p> <p>12. ஸ்ரீசத்யதீர் தீர் (ஆத்கூர்)</p> <p>14. சர்வஏகாதசி (யோகினி) ஸ்ரீவித்யாபதி தீர் (ராயவேலூர்)</p> <p>15. மிதுன சங்க்ரமணம் ஆனி - 1, பிரதோஷம்</p> <p>16. ஸ்ரீ விஜயீந்த்ர தீர் (கும்பகோணம்), மாஸகிவராத்திரி ஷடசீதி பர்வ புண்யகாலம் மதியம் 12.26 வரை</p> <p>17. அமாவாசை தர்பணம், அன்வாதானம்</p> <p>18. மண்ணெத்தின அமாவாசை, மண்ணினால் எருது செய்து பூஜை விஷ்ணு பஞ்சகம், இஷ்டி.</p>	<p>சந்திரனும், ரிஷபராசியில் சூர்யனும் சேர்ந்தால் மஹாபலனுண்டு. பத்துவித பாவங்களை பரிஹாரம் செய்து கொள்ள</p> <p>நதிஸ்நானம் திலதர்பணம், கங்கா பூஜை முதலியவைகளை செய்ய வேண்டும்.</p> <p>அதிலும் காசியில் இருக்கும் தசஸ்வமேத காட் கங்கா ஸ்நானம் விசேஷம், நாராயண, பிரம்மா, ருத்ர, பாஸ்கர, பகீரத, ஹிமாலய பர்வதம் முதலிய பிரதிமைகளை சந்தனாதிகளினால் பூஜிக்க வேண்டும்.</p> <p>நம : சிவாய நாராயண்யை தசஹராயை கங்காயை நமோ நம: என்று அன்று முழுவதும் ஜபித்துக் கொண்டே இருக்க வேண்டும். அன்று ஒரு கலசத்தில் கங்கையை ஆவாஹணம் செய்து ஷோடசோபசார பூஜை செய்து, ப்ரம்ஹ தண்ட சமுத்தே கங்கை த்ரிபத காமினி த்ரைலோக்ய வந்திதே தேவி க்ருஹாணார்யம் நமோஸ்துதே என்று அர்க்யம் கொடுக்க வேண்டும்.</p> <p>இன்று 10 எனும் எண்ணிக்கைக்கு விசேஷ ப்ராதான்யமுண்டு. ஆதலால் 10 பழம், 10 தாம்பூலம் என்று 10 என்ற எண்ணில் தானம் கொடுப்பது நல்ல பலன் தரும்.</p>
<p><b>ஜூன்</b></p> <p>1. ப்ரதோஷம்</p> <p>3. ஸ்ரீசத்யாபினவதீர் (நாச்சியார் கோவில்) ஸ்ரீ ஸ்ரீ பாதராஜர் (முல பாசிலு) வடசாவித்ரி பூஜா, அன்வாதானம்</p> <p>4. அனட்வாஹபௌர்ணமி, விஷ்ணுபஞ்சக உபவாசம் இல்லை. ஸ்ரீ கிருஷ்ணத்வைபாயனதீர் (குலமூர்தி) இந்த்ரசாவர்ணி மண்வாதி, இஷ்டி.</p>	<p><b>தசஹரா</b> : - ஜேஷ்ட சுத்த தசமி செவ்வாய்க்கிழமை, ஹஸ்தா நக்ஷத்திரத்தில் பகீரத ராஜினி தவத்தை மெச்சியவளாய் கங்கை நதியானவள் ஸ்வர்க்கத்திலிருந்து பூமிக்கு வந்த நாள். இந்த நாளில் வ்யத்பாதயோகம், கரஜ கரணம் நந்தா யோகம், கன்யா ராசியில்</p>	



ஸ்ரீ விட்டல தேவரு  
பண்டரபுர

॥ श्रीः ॥

ஸ்ரீ திக்விஜய ராமோ விஜயதே

# உத்தராதிரி மடத்து காலண்டர்

(இதுவரை மத்வ பக்த பந்து என்ற பெயரில் வெளிவந்தது)

ஸூரிய ஸித்தாந்த பஞ்சாங்கம்

## ஸ்ரீ சோபக்ருத்

நாம ஸம்வத்ஸரம்

ஸ்ரீ சாலிவாஹன சக : 1945 கலிவருஷம் : 5124



ஸ்ரீ ஜயதீர்த்தர்  
மலகேடா

உத்தராயண/தக்ஷிணாயன  
கர்ஷம் ருது

ஆஷாட மாஸ சுக்லபக்ஷ / கிருஷ்ணபக்ஷம்  
மாஸநியாமக - வ்ருஷாகபிவாமன

ஜூன்/ஜூலை  
2023

பாஸு வாஸர ஞாயிறு/பாஸு வாரம் <b>Sunday</b> இராகு : 4.30 - 6.00 PM எமக : 12.00 - 1.30 PM		சப்தமி ஸராதத திதி 20.13 சப்தமி <b>25</b> புப்பா வயதீபாத கரஜு 07.09	சதுர்தசி ஸராதத திதி 19.15 சதுர்தசி <b>2</b> ஜ்யேஷ்டா சுக்ல கரஜு 12.30	சப்தமி ஸராதத திதி 01.02 சப்தமி <b>9</b> உத்தராபாத்ரபதா சோபன பத்ரா 00.56	சதுர்தசி ஸராதத திதி 20.58 சதுர்தசி <b>16</b> ஆர்த்ரா தருவ பத்ரா 02.18
<b>இந்து வாஸர</b> திங்கள்/ஸோம வாரம் <b>Monday</b> இராகு : 7.30 - 9.00 AM எமக : 10.30 - 12.00 N	பிரதமை ஸராதத திதி 9.33 த்விதீயா <b>19</b> ஆர்த்ரா வருத்தி பவ 18.53	அஷ்டமி ஸராதத திதி 21.30 அஷ்டமி <b>26</b> உத்தரா வாயான் பத்ரா 09.17	பௌர்ணமி ஸராதத திதி 17.21 பௌர்ணமி <b>3</b> மூலா பரம்ஹ பத்ரா 11.30	அஷ்டமி ஸராதத திதி 23.09 அஷ்டமி <b>10</b> ரேவதி அதிகண்ட பாலவ 23.50	அமாவாசை ஸராதத திதி 22.18 அமாவாசை <b>17</b> புனர்வசு வயாகாத சதுஷ்பாத 04.24
<b>பௌம வாஸர</b> செவ்வாய்/மங்கள வாரம் <b>Tuesday</b> இராகு : 3.00 - 4.30 PM எமக : 9.00 - 10.30 AM	த்விதீயா ஸராதத திதி 10.54 த்ருதியா <b>20</b> புனர்வசு த்ருவ கௌலவ 21.03	நவமி ஸராதத திதி 22.24 நவமி <b>27</b> ஹஸ்தா பரீக பாலவ 11.01	கிருஷ்ணபக்ஷம் பிரதமை ஸராதத திதி 15.14 பாட்யா த்விதீயா <b>4</b> பூர்வாஷாடா ஜநத்ர கௌலவ 10.14	நவமி ஸராதத திதி 21.41 நவமி <b>11</b> அஸ்வினி சுகர்மா தைதில 23.09	<p><b>திதி</b> நக்ஷத்திரம் இரயில்வே நேரப்படி கொடுக்கப்பட்டுள்ளது.</p> <p>***</p> <p>தேதியின் மேல் பக்கத்தில் சந்த்யா வந்தன திதியும் ஸராதத திதியும் தேதியின் கீழ்பக்கத்தில் நக்ஷத்திரம், யோகம் கரணமும் வரிசையாக கொடுக்கப்பட்டுள்ளன.</p>
<b>சௌம்ய வாஸர</b> புதன்/புத வாரம் <b>Wednesday</b> இராகு : 12.00 - 1.30 PM எமக : 7.30 - 9.00 AM	த்ருதியா ஸராதத திதி 12.35 சதுர்ததி <b>21</b> புஷ்ய வயாகாத கரஜு 23.28	தசமி ஸராதத திதி 22.47 தசமி <b>28</b> சித்தா சிவ தைதில 12.18	த்விதீயா ஸராதத திதி 12.55 த்ருதியா <b>5</b> உத்தராஷாடா வைத்ருதி கரஜு 08.47	தசமி ஸராதத திதி 20.34 தசமி <b>12</b> பரணி த்ருதி வணிஜு 22.49	
<b>குரு வாஸர</b> வியாழன்/குரு வாரம் <b>Thursday</b> இராகு : 1.30 - 3.00 PM எமக : 6.00 - 7.30 AM	சதுர்ததி ஸராதத திதி 14.32 சூன்யதிதி <b>22</b> ஆஸ்லேஷா ஹர்ஷண பத்ரா 02.06	ஏகாதசி ஏகாதசி உப <b>29</b> ஸ்வாதி சித்த வணிஜு 13.03	த்ருதியா ஸராதத திதி 10.28 சதுர்ததி <b>6</b> ஸ்ரவண தனிஷ்டா விஷ்கம்ப பரீதி பத்ரா 07.10 08.47	ஏகாதசி ஏகாதசி உப <b>13</b> க்ருத்திகா சூல பவ 23.00	
<b>பார்கவ வாஸர</b> வெள்ளி/சுக்ர வாரம் <b>Friday</b> இராகு : 10.30 - 12.00 N எமக : 3.00 - 4.30 PM	பஞ்சமி ஸராதத திதி 16.33 பஞ்சமி <b>23</b> மகா வஜ்ர பாலவ 04.45	த்வாதசி ஸராதத திதி 21.56 ஏகாதசி த்வாதசி <b>30</b> விசாகா சாத்ய பவ 13.19	சதுர்ததி பஞ்சமி ஸராதத திதி 07.59 05.29 <b>7</b> சதபிஷா ஆயுஷ்மான் பாலவ 03.48	த்வாதசி ஸராதத திதி 19.45 ஏகாதசி த்வாதசி <b>14</b> ரோஹிணி கண்ட கௌலவ 23.34	
<b>ஸ்திர வாஸர</b> சனி/மந்த வாரம் <b>Saturday</b> இராகு : 9.00 - 10.30 AM எமக : 1.30 - 3.00 PM	ஷஷ்டி ஸராதத திதி 18.29 ஷஷ்டி <b>24</b> புப்பா சித்தி தைதில 05.55	த்ரயோதசி ஸராதத திதி 20.45 த்ரயோதசி <b>1</b> அனுராதா சுப கௌலவ 13.05	ஷஷ்டி ஸராதத திதி 03.08 ஷஷ்டி <b>8</b> பூர்வாபாத்ரபதா சௌபாக்ய கரஜு 02.15	த்ரயோதசி ஸராதத திதி 20.09 த்ரயோதசி <b>15</b> மிருகசீர்ஷா வ்ருத்தி கரஜு 00.45	

**ஜூன்**  
19. சந்திர தரிசனம்  
27. ஸ்ரீசத்யாதிராஜு தீர் (வேலூர்)  
28. சாதூர்மாஸ்ய விரத ஆரம்பம், சாக்ஷுஷ மன்வாதி ஷண்வதி  
29. ஏகாதசி உபவாசம் (சயனி), தப்தமுத்ராதாரணம் சாகவிரதம் ஆரம்பம், தாரண, பாரண விரதம் ஆரம்பம் 29.06.2023 முதல் 26.08.2023 வரை நைவேத்யத்திற்கோ, நாம் சாப்பிடுவதற்கோ காய்கறிகள், புளி, மிளகாய் ஏலக்காய் போன்ற வாசனை திரவியங்கள், முந்திரி முதலானவை பழங்கள், தேங்காய், இளநீர் முதலியவைகளை உபயோகிக்கக் கூடாது.  
30. ஹரிவாசரம் 04.25 a.m. வரை

**ஜூலை**  
1. பிரதோஷம்  
3. ஸ்ரீ சத்யசங்கல்ப தீர். (மைசூர்) ஸ்ரீ வ்யாஸ பூஜா குருபௌர்ணிமா, தர்மசாஸனி மன்வாதி, விஷ்ணு பஞ்சகம், அன்வாதானம்.  
4. இஷ்டி, அக்ஷயசயனவரதம், சந்திரோதயம் 8.46 p.m.  
6. விஷ்ணு பஞ்சக உபவாசம் இல்லை  
7. ஸ்ரீ மஜ்ஜயதீர்த்தர் (மலகேடா)

13. ஏகாதசி உப. (காமிகா)  
15. பிரதோஷம், மாஸசிவரத்திரி  
17. தர்சம், திலதர்பணம், ஸ்ரீசத்யாதீர்த்தர் (ராஜமஹேந்திரி) விஷ்ணுபஞ்சகம், நாகர அமாவாசை தீபஸ்தம்ப கௌரிபூஜை (கண்டன பூஜை) கடக சங்க்ரமணம் ஆடி - 1. தக்ஷிணாயன பர்வகாலம் காலை முதல் மாலை 04.50 மணி வரை அன்வாதானம். ஸோமவார அமாவாசை  
**வட சாவித்ரி** :- வடசாவித்ரி பூஜையன்று தீர்க்க செளமங்கல்யத்திற்காக சாவித்ரியின் பூஜை செய்து கீழ்வரும் மந்திரத்தினால் பிரார்த்தனை செய்ய வேண்டும்.  
ஜகத்பூஜ்யே ஜகன்மாத : சாவித்ரீ பதிதைவதே | பத்யா ஸஹ அவியோகம் மே வடஸ்தே குரு தே நம :  
**தாரண பாரண விரதம்** :- தாரண பாரண விரதம் என்றால் ஒரு நாள் உபவாஸம் மறுநாள் பாரணை என்று சாதூர்மாஸ்ய விரதமான 4 மாதமும் முடிந்தால் செய்யலாம். சக்தி இல்லாதவர்கள் ஆஷாடமாதத்திலோ அல்லது கார்த்திக மாதத்திலோ ஒரு மாதம் மட்டும் செய்யலாம் ஆரம்பிக்கும்

நாளன்று புண்யாஹவாசனம், சங்கல்பம் செய்து ஆரம்பித்து விரதம் முடிந்தவுடன் உத்யாபணம் நல்ல புரோகிதர்களைக் கொண்டு செய்ய வேண்டும். லக்ஷ்மி நாராயண ப்ரதிமையில் ஸ்ரீ ஸ்வாமியை ஆவாஹனம் செய்து பஞ்சாமிர்த அபிஷேகம் ஆர்ச்சனைகளை செய்து இரவு புராண ஸ்ரவணம் செய்து ஜாகரணை செய்ய வேண்டும். தாரணை தினத்தன்று (உபவாச நாளன்று) போஜனத்திற்காக பிராம்ஹணர்களை சொல்ல வேண்டும். மறுநாள் (பாரணை தினத்தன்று) போஜனம் செய்வதில் ஆசீர்வாதம் பெற்றுக்கொள்ள வேண்டும் 1 மாதம் உபவாஸம் என்றால் 15 பேர் பிராம்ஹணபோஜனமும், 2 மாதம் உபவாஸம் என்றால் 30 பேர் பிராம்ஹண போஜனமும், 4 மாதம் உபவாஸம் என்றால் குறைந்தது 20 பேர் பிராம்ஹண போஜனமும் செய்விப்பது நல்ல பலன் தரும்.  
**சயனி ஏகாதசி** :- ஆஷாட சுத்த ஏகாதசியன்று தேவரு பூஜை முடித்து, கைகூப்பி உட்கார்ந்து ஸ்ரீஹரிக்கு சயனோத்ஸவம் செய்விக்க வேண்டும். சுப்தே தவயி ஜகந்நாத ஜகத் சுப்தம் பவேதிதம் | விபுத்தேச விபுத்தேச பிரசன்னோ மே பவாச்யுத என்று பிரார்த்திக்க வேண்டும்.  
**சாக வ்ரத சங்கல்பம்** :- வாசுதேவ சுசௌ மாஸே சாக வ்ரத மனுத்தமம் | த்வத் ப்ரீத்யாதம் கரிஷ்யே ஹம் நிர்விக்கம் குருமாதவ ||

# உத்தராதி மடத்து காலண்டர்

(இதுவரை மத்வ பக்த பந்து என்ற பெயரில் வெளிவந்தது)

ஸூர்ய ஸித்தாந்த பஞ்சாங்கம்

## ஸ்ரீ சோபக்ருத்

நாம ஸம்வத்ஸரம்

ஸ்ரீ சாலிவாஹன சக : 1945 கலிவருஷம் : 5124



விஸ்வரூபம்



கீதோபதேசம்

தசுதினாயனம் வர்ஷ ருது அதிக ஸ்ராவண மாஸ சக்லபக்ஷ / கிருஷ்ணபக்ஷம் ஜூலை/ஆகஸ்ட் 2023  
 மாஸநியாமக - ஸ்ரீபுருஷோத்தம :

பாஸு வாரம்	பஞ்சமி ஸ்ராத் திதி	07.35 ஷக்ஷி	த்வாதசி தரயோதசி ஸ்ராத் திதி	06.55 05.13 ஏகாதசி த்வாதசி தரயோதசி	பஞ்சமி ஸ்ராத் திதி	12.53 ஷக்ஷி	த்வாதசி ஸ்ராத் திதி	08.42 ஏகாதசி த்வாதசி தரயோதசி
<b>Sunday</b> இராகு : 4.30 - 6.00 PM எமக : 12.00 - 1.30 PM	23	16.47	30	19.43	6	09.10	13	09.54
<b>Monday</b> இராகு : 7.30 - 9.00 AM எமக : 10.30 - 12.00 N	24	18.40	31	18.30	7	08.04	14	11.50
<b>Tuesday</b> இராகு : 3.00 - 4.30 PM எமக : 9.00 - 10.30 AM	18	06.03	1	17.02	8	07.16	15	14.09
<b>Wednesday</b> இராகு : 12.00 - 1.30 PM எமக : 7.30 - 9.00 AM	19	06.52	2	15.26	9	06.51	16	16.40
<b>Thursday</b> இராகு : 1.30 - 3.00 PM எமக : 6.00 - 7.30 AM	20	09.26	3	13.46	10	06.53	திதி	நக்ஷத்திரம்
<b>Friday</b> இராகு : 10.30 - 12.00 N எமக : 3.00 - 4.30 PM	21	12.04	4	12.07	11	07.24	❖❖❖	தேதியின் மேல்
<b>Saturday</b> இராகு : 9.00 - 10.30 AM எமக : 1.30 - 3.00 PM	22	14.34	5	10.34	12	08.24	❖❖❖	பக்கத்தில் சந்த்யா

**ஜூலை**  
 19. சந்திர தரிசனம், இஷ்டி அதிகமாஸ ஆரம்பம் 33 அபுப தானம்  
 29. ஏகாதசி உபவாசம் (பத்மினி)

**ஆகஸ்ட்**  
 1. விஷ்ணு பஞ்சமம், அன்வாதானம்  
 2. விஷ்ணு பஞ்சமம், இஷ்டி  
 3. அக்ஷயயச்யவிரதம் சந்திரோதயம் 8.56  
 12. ஏகாதசி (பரமா)  
 13. பிரதோஷம்  
 14. மாஸசிவராத்திரி  
 15. தாசம், திலத்பணம்  
 16. விஷ்ணு பஞ்சமம், அன்வாதானம்.

**அபுபதான சங்கல்பம்:**  
 ஆசமனம், ப்ராணாயாமம்  
 கடுப சோபனே முஹூர்த்தே ஏவக்ஷண விசேஷண விசிட்யாயாம் அஷ்டவச, ஏகாதச ருத்ர,

த்வாதசாதிக்ஷய  
 ப்ராஜாபதி, வஷ்டகாராய த்ரயஸ்திரிமசத் தேவதாந்தகத் ஸ்ரீ பாரதீரமண முக்யப்ராணாந்த்ரகத்  
 விஷ்ணுவாதி த்ரயஸ்திரிமசத் ஸ்ரீபுருஷோத்தம ப்ரோணயா ஸ்ரீ புருஷோத்தம  
 ப்ரீ த்யாந்தம்  
 மம நிகில பாபமண பூர்வக புத்ர, பெளத்ர, தன, தான்யாதி ஷேஷஸம்ருத்தி லோகத்வய சுகவேது  
 பூத பூதான பலப்ராப்தியே அபுபச்சித்ர சம சங்கய வர்ஷ ஸஹஸ்ராவதி ஸ்வலோக நிவாஸ சித்யாந்தம்  
 மலமாஸ்ப்ரபூக்த அபுபதானம் அஹம் கரிஷ்யே ததங்க புருஷோத்தம பூஜாம் கரிஷ்யே  
 நமோஸ்த்ரந்தாய ஸஹஸ்ரமூர்த்தயே ஸஹஸ்ர பாதாஷி சிரோபாஹுவே  
 ஸஹஸ்ரமணே புருஷாய சாஸ்வதே ஸஹஸ்ர கோடி யுக தானே நம: என்று தானம் வாங்கும்  
 பிராம்மணர் மேல் புருஷோத்தமம் ஆவாஹயாமி என்று ப்ராந்தனை செஷநுக:  
 சந்த்ராம் நிரமலாபூபா : சாலிகோதூரம் நிரமிதா : | ஆஹார: ஸ்வதே வானம் தே மே குர்வந்து மங்களம்  
 விஷ்ணுருபேள ஸஹஸ்ரமண: சவபாப விநாசன: | அபுபதான ப்ராநனை மம பாபம் வ்யபோஹது  
 குருஷேத்ரமயம் தேச: கால: சவத்விஜோ ஹரி: | ப்ருத்வீ சமயிதம் தானம் க்ருஹான புருஷோத்தம  
 மலானாஞ்ச விசுத்த்யம் தவ தாஸ்யாமி பாஸ்கர | நாராயண ஜகத்பீஜ பாஸ்கர ப்ரதிரூபக  
 வ்ரதேனானே புத்ராம்ஸ சம்பதஞ்சாபி வர்தய | யஸ்ய ஹஸ்தே கதா சக்ரே கருடா யஸ்ய வாஹன:  
 சங்க: காதலே யஸ்ய ஸ மே விஷ்ணு: ப்ரஸிதது | கலா கஷ்டாதிரூபேன நிமேஷடி காதனா |  
 யோவஞ்சயதி பூதானி தஸம் காலாத்மனே நம:

**அபுபதானம் - (பகவத் ஸுத்திர்சிந்தனை)**  
 விஷ்ணும ஜிஷ்ணும் மஹாவிஷ்ணும் | ஹரிம் க்ருஷ்ணம் அதோக்ஷஜம்  
 கேசவம் மாதவம் ராமம் அப்யுதம் புருஷோத்தமம் | கோவிந்தம் வாமனம் ஸ்ரீசம் ஸ்ரீகண்டம்  
 விஸ்வசாஷிணம்  
 நாராயணம் மதுரிபும் அனிருத்தம் த்ரிவிஶ்ரம் | வாஸுதேவம் ஜகத்யோனிம் அனந்தம்  
 சேஷசாயிணம்  
 சங்கர்ஷணஞ்ச ப்ரத்யம்ஸம் தைத்யாரிம் - விஸ்வதோமுகம் | ஜனாந்தனம் தராவாசம்  
 தாமோதரமகாசகம்  
 ஸ்ரீபதிஞ்ச த்ரயஸ்திரிமசத் துத்திஸ்ய ப்ரதிநாமபி: | மந்த்ரேதஸ்ச யோதத்யாத் த்ரயஸ்திரிமசத் -  
 அபுபகம்  
 ப்ராப்ணோதி விபுலாம் லக்ஷ்மீம் புத்ர - பெளத்ராதி ஸந்ததிம் | இதம் சோபஸ்கரம்  
 த்ரஸ்யத்ரிமசத்யுபம்  
 சதக்ஷினாகம், சதாம்பூலம் ஸ்ரீபாரதீரமண முக்யப்ராணாந்த்ரகத்  
 ஸ்ரீ புருஷோத்தம ப்ரீதிம் காமயமான: | துப்யம்ஹம் சம்ப்ரததே நம, நம என்று அபுபதானம்  
 முதலியனவகள் கொடுத்து நமஸ்கரிக்கவும்  
 அனேன அபுபதானே பாரதீரமண முக்யப்ராணாந்த்ரகத் ஸ்ரீ புருஷோத்தம: ப்ரீயதாம், சுப்ரீதோ  
 வரேதோ பவது ஸ்ரீக்ருஷ்ணாப்ரணமஸ்து என்று ஸ்ரீபகவானே நமஸ்கரிக்கவும்.  
 மங்களானி பவந்து



ஸ்ரீ கிருஷ்ணர் உடுப்பி

|| श्री: ||

ஸ்ரீ திக்விஜய ராமோ விஜயதே

# உத்தராதி மடத்து காலண்டர்

(இதுவரை மத்வ பக்த பந்து என்ற பெயரில் வெளிவந்தது)

ஸூர்ய ஸித்தாந்த பஞ்சாங்கம்

## ஸ்ரீ சோபக்ருத்

நாம ஸம்வத்ஸரம்

ஸ்ரீ சாலிவாஹன சக : 1945 கலிவருஷம் : 5124

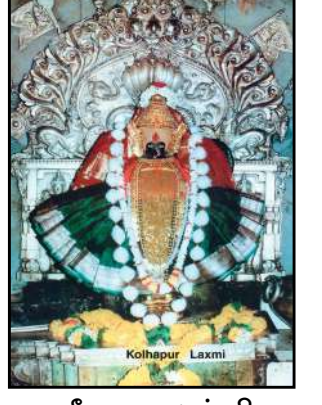

ஸ்ரீ மஹாலக்ஷ்மி கொல்ஹாபுர

தசுதினாயனம் வர்ஷ ருது      நிஜ ஸ்ராவண மாஸ சக்லபக்ஷ / கிருஷ்ணபக்ஷம்      ஆகஸ்ட் / செப்டம்பர் 2023  
மாஸநியாமக - தன்யாஸ்ரீதர

பானு வாஸர ஞாயிறு/பானு வாரம் <b>Sunday</b> இராகு : 4.30 - 6.00 PM எமக : 12.00 - 1.30 PM	திதி நக்ஷத்திரம் இரயில்வே நேரப்படி கொடுக்கப்பட்டுள்ளது. ***	சதுர்த்தி 20.46 ஸராத் திதி 20.12 ஹஸ்தா 02.12 சாத்ய வணிஜ	ஏகாதசி 17.07 ஏகாதசிஉப 02.35 பூர்வாஷாடா பரீதி பத்ரா	சதுர்த்தி 23.08 ஸராத் திதி 16.00 ரேவதி கண்ட பவ	ஏகாதசி 22.03 ஏகாதசிஉப 19.01 புனர்வசு வரீயான பவ
இந்து வாஸர திங்கள்/ஸோம வாரம் <b>Monday</b> இராகு : 7.30 - 9.00 AM எமக : 10.30 - 12.00 N	தேதியின் மேல் பக்கத்தில் சந்த்யா வந்தன திதியும் ஸ்ராத் திதியும் தேதியின் கீழ்பக்கத்தில் நக்ஷத்திரம், யோகம் காரணமும் வரிசையாக கொடுக்கப்பட்டுள்ளன.	புஞ்சமி 21.41 ஸராத் திதி 03.39 சித்தா 03.39 சுப பவ	த்வாதசி 15.04 ஏகாதசி 01.11 உத்தராஷாடா ஆயுஷ்மான் சௌபாக்ய பாலவ	புஞ்சமி 21.34 ஸராத் திதி 15.06 அஸ்வினி வருத்தி கௌலவ	த்வாதசி 23.47 ஏகாதசி 21.16 புஷ்ய பரிக கௌலவ
பௌம வாஸர செவ்வாய்/மங்கள வாரம் <b>Tuesday</b> இராகு : 3.00 - 4.30 PM எமக : 9.00 - 10.30 AM	கீழ்பக்கத்தில் நக்ஷத்திரம், யோகம் காரணமும் வரிசையாக கொடுக்கப்பட்டுள்ளன.	ஷஷ்டி 22.10 ஸராத் திதி 04.42 ஸ்வாதி 04.42 சுக்ல கௌலவ	த்ரயோதசி 12.48 சதுர்த்தி 23.37 ஸ்ரவண சோபன தைதில	ஷஷ்டி 20.29 ஸராத் திதி 14.37 பரணி த்ருவ வயாகாத கரஜ	த்ரயோதசி 01.43 ஸ்ராத் திதி 23.45 அஸ்லேஷா சிவ கரஜ
சௌம்ய வாஸர புதன்/புத வாரம் <b>Wednesday</b> இராகு : 12.00 - 1.30 PM எமக : 7.30 - 9.00 AM		சப்தமி 22.02 ஸராத் திதி 05.07 விசாகா பிரம்ஹ கரஜ	சதுர்த்தி 10.23 ஸராத் திதி பெளர்ணமி 21.55 தனிஷ்டா அதிகண்ட வணிஜ	சப்தமி 19.46 சூன்யதிதி 14.31 க்ருத்திகா ஹாஷ்டண பத்ரா	சதுர்த்தி 03.50 ஸராத் திதி 02.24 மகா சித்த பத்ரா
குரு வாஸர வியாழன்/குரு வாரம் <b>Thursday</b> இராகு : 1.30 - 3.00 PM எமக : 6.00 - 7.30 AM	புதன்/புத வாரம்	அஷ்டமி 15.36 சூன்யதிதி 21.29 ஸராத் திதி 05.09 அனுராதா ஐந்தர பாதரா	பௌர்ணமி 07.55 புதன்/புத வாரம் 05.26 ஸராத் திதி 20.13 சதுர்த்தி 20.13	அஷ்டமி 19.38 ஸராத் திதி 14.56 ரோஹிணி பாலவ	அமாவாசை 05.55 ஸராத் திதி 05.01 புப்பா சாத்ய சதுர்த்தி
பார்கவ வாஸர வெள்ளி/சுக்ர வாரம் <b>Friday</b> இராகு : 10.30 - 12.00 N எமக : 3.00 - 4.30 PM	த்விதீயா 17.35 ஸராத் திதி 21.53 புப்பா சிவ கௌலவ	நவமி 20.22 ஸராத் திதி 04.37 ஜ்யேஷ்டா வைத்ருதி பாலவ	கிருஷ்ணபக்ஷம் 03.07 த்விதீயா 18.38 பூர்வாபாத்ரபதா த்ருதி தைதில	நவமி 19.55 ஸராத் திதி 15.47 மிருகசீர்ஷா சித்தி தைதில	
ஸ்திர வாஸர சனி/மந்த வாரம் <b>Saturday</b> இராகு : 9.00 - 10.30 AM எமக : 1.30 - 3.00 PM	த்ருதீயா 19.20 ஸராத் திதி 00.11 உத்தரா சித்த தைதில	தசமி 18.57 ஸராத் திதி 03.49 மூலா விஷ்கம்ப தைதில	த்ருதீயா 00.57 ஸராத் திதி 17.12 உத்தராபாத்ரபதா சூல வணிஜ	தசமி 20.48 ஸராத் திதி 17.13 ஆர்த்ரா வயதீபாத வணிஜ	

**ஆகஸ்ட்**  
17. சிம்ஹ சங்க்ரமணம் - ஆவணி - 1 இஷ்டி சந்த்ரதிசனம்  
18. மாஸமஹாலக்ஷ்மி கலசஸ்தாபனம் விஷ்ணு பதர்வ புண்யகாலம் மதியம் 12.28 வரை  
20. நாக சதுர்த்தி  
21. நாக பஞ்சமி  
22. கல்கி ஜெயந்தி, மங்களாகௌரி பூஜை  
23. ஸ்ரீ சத்யவரதீர் (ஸந்தேபிதனூர்)  
24. தூர்காஷ்டமி  
25. ஸ்ரீ வரலக்ஷ்மி பூஜை  
27. ஏகாதசி உபவாசம் (புத்ரதா) திவிவிரத ஆரம்பம் 27.8.23 முதல் 24.9.23 வரை தயிர் உபயோகிக்கக் கூடாது  
28. த்வாதசி பாரணை பவித்ரோத்ஸவம், பிரதோஷம்  
29. ருக்வேத உபாசனம், (நூதன ப்ரம்ஹ சாரிகளுக்கும்) மங்களாகௌரி பூஜை, விஷ்ணு பஞ்சகம்  
30. யஜுர்வேத உபாசனம், (நூதன பிரம்ஹசாரிகளுக்கும்) அன்வாதானம்  
31. ஸ்ரீ ஹயக்ஷீர் ஜெயந்தி, நூலபெண்ணமி விஷ்ணு பஞ்சக உபவாசம் இல்லை, இஷ்டி

**செப்டம்பர்**  
1. ஸ்ரீ ராகவேந்த்ர ஸ்வயிகளின் ஆராதனை (மந்த்ராலயம்) அகூண்ய சயன வ்ரதம்

சந்த்ரோதயம் 08.06  
6. ஸ்ரீ கிருஷ்ண ஜெயந்தி அரங்கம் இரவு 12.31 அலப்பயோகம்  
7. கோகுலாஷ்டமி பாரணை இரவு 7.38க்கு மேல், மன்வதி  
10. ஏகாதசி உபவாசம் (ஆஜா)  
11. காலை 4.30 மணி வரை ஹரிவாசரம், 6.15 குரியோதயத்திற்கு பின் பாரணை  
12. ஸ்ரீசத்யவரதீர் (ஹோளே ஹொன்னூர்) பிரதோஷம்  
13. மாஸ சிவராத்திரி  
14. தர்சம், திலத்ர்பணம், பேனக அமாவாசை, அன்வாதானம். விஷ்ணு பஞ்சகம், தர்சை சேகரிக்கும் நாள.  
**கோகுலாஷ்டமி** :- காலையில் அத்ய ஸ்தித்வா நிராஹார : ஸ்வோபூதே பரமேஸ்வர போஷ்யமி புண்டரீகாக்ஷ ஹயஸ்யின் ஜன்மாஷ்டம் தினே. இந்த ஸ்லோகத்தினால் பகவானிடம் சங்கல்பம் செய்ய வேண்டும். பின்பு யோகாய யோகபதயே யோகேஸ்வராய யோக ஸம்பவாய ஸ்ரீகோவிந்தாய நமோ நம : என்று ஸ்ரநானம் செய்து பூஜை செய்ய வேண்டும்.  
யக்ஞாய யக்ஞபதயே யக்ஞேஸ்வராய யக்ஞசம்பவாய ஸ்ரீ கோவிந்தாய நமோ நம : என்னும் மந்திரத்தினால் ஸ்ரீ கிருஷ்ணனை பூஜிக்க வேண்டும். பின்பு பலராமர் வஸூதேவ, தேவகி, நந்தகோப், யசோதா, சுபத்ரா, இவர்களை பூஜிக்க வேண்டும். பின்பு இரவு பஞ்சாங்கத்தில் குறிப்பிட்டபடி சந்த்ரோதயம் ஆன பின்பு அரங்கம் கொடுக்க வேண்டும்.  
**க்ருஷ்ண அரங்க மந்த்ரம்** :- ஜாத : கம்ஸவதார்த்தாய பூபாரோத்தாரணாயச | கௌரவானாம்

விநாசாய தைத்தானாம் நிதனாயச | பாண்டவானாம் ஹிதார்த்தாய தம்ஸம்ஸ்தாபனாய ச க்ருஹாணாக்யம் மயா ததத்ததேவக்யா ஸ்விதோ ஹரே தேவகி ஸ்வித ஸ்ரீ பாலக்ருஷ்ணாய நம : இதமர்க்யம் 3 முறை  
**சந்த்ர அரங்க மந்த்ரம்** : க்ஷீரோதர்னவ சம்பூத அத்ரி கோத்ர ஸமுத்பவ | க்ருஹாணாக்யம் மயா ததத்த ரோஹிணியா ச்வித : சலின் || ரோஹிணி ச்வித பாலசந்த்ராய நம : இதமர்க்யம் (3 முறை) என்று அரங்கம் கொடுத்த பின், உறங்கச் செல்லும் போது விஸ்வாய விச்வபதயே விச்வேஸ்வராய விச்வசம்பவாய ஸ்ரீ கோவிந்தாய நம என்று சொல்ல வேண்டும்.  
**பாரணை செய்யும் போது** சுவாய சவபதயே ச்வேஸ்வராய சவ சம்பவாய ஸ்ரீகோவிந்தாய நமோ நம : பாரணை முடிந்த பின் தர்மாய தர்ம பதயே தர்மேஸ்வராய தர்ம சம்பவாய ஸ்ரீ கோவிந்தாய நம : என்று சொல்லி சமர்ப்பணை செய்ய வேண்டும்.  
**சாக்ரவத் ஸயம்பண** வாஸூதேவ நமஸ்துப்யம் ஆஷ்டமே மத்த்ருதேனச | சாக வ்ரதேன தேவேச ப்ரஸன்னோ பவ மாதவ || (சக்லபக்ஷ ஏகாதசியன்று)  
**திவிவிரத ஸங்கல்பம்** : ஸங்க்ஷணாவிரதாக்க கரிஷ்யேஹம் திவிவிரதம் | த்விதீய மாஸி தேவேச நிர்விக்ணம் குருமே ப்ரபோ  
**பவித்ர ஸயம்பண மந்த்ரம்** தேவ தேவ நமஸ்துப்யம் பவித்ரம்பூதமுத்தமம் க்ருஹீத்வா வாஷிகீம் பூஜாம் பகவன் பரிபூரய || பவித்ரம் மே குருஷ்வாத்ய யன்மயா துஷ்க்ருதம் க்ருதம் | சத்தோ பவாம்யஹம் தேவ த்வப்ரஸாதாத் சரேஷ்வர ||  
**பவித்ர தாரண மந்த்ரம்** : பவித்ரம் வைஷ்ணவம் தேஜ : ஸர்வ விக்ண நிவாரணம் பூஜாஷ்டாக்குண்ய சித்யார்த்தம் மமாங்கே தரயாம்யஹம்





ஸ்ரீ விஷ்ணு பாத  
கயா

॥ श्रीः ॥

ஸ்ரீ திக்விஜய ராமோ விஜயதே

# உத்தராதி மடத்து காலண்டர்

(இதுவரை மத்வ பக்த பந்து என்ற பெயரில் வெளிவந்தது)

ஸூர்ய ஸித்தாந்த பஞ்சாங்கம்

## ஸ்ரீ சோபக்ருத்

நாம ஸம்வத்ஸரம்

ஸ்ரீ சாலிவாஹன சக : 1945 கலிவருஷம் : 5124



ஸ்ரீ கணபதி  
உடுப்பி

தசுதினாயனம் வர்ஷ ருது      பாத்ரபத மாஸ சக்லபக்ஷம் / கிருஷ்ணபக்ஷம்      செப்டம்பர்/அக்டோபர்  
மாஸநியாமக - புத்திஹ்ருஷ்கேச:      2023

பாநு வாஸர ஞாயிறு/பாநு வாரம் <b>Sunday</b> இராகு : 4.30 - 6.00 PM எமக : 12.00 - 1.30 PM		த்விதீயா 09.01 ஸ்ராதத திதி த்ருதீயா <b>17</b> ஹஸ்தா 09.17 பரம்ஹ கௌலவ	தசமி 03.49 ஸ்ராதத திதி தசமி <b>24</b> பூர்வாஷாடா 10.29 சோபன தைதில	த்விதீயா 12.01 ஸ்ராதத திதி த்ருதீயா <b>1</b> அஸ்வினி வயாகாத கரஜ	நவமி 11.10 ஸ்ராதத திதி தசமி <b>8</b> புஷ்ய சிவ கரஜ
இந்து வாஸர திங்கள்/ஸோம வாரம் <b>Monday</b> இராகு : 7.30 - 9.00 AM எமக : 10.30 - 12.00 N		த்ருதீயா 10.01 ஸ்ராதத திதி சதுர்த்தி <b>18</b> சித்தா 10.53 ஐந்தர கரஜ	ஏகாதசி 01.29 ஏகாதசி உப <b>25</b> உத்தராஷாடா 09.08 அதிகண்ட வணிஜ	த்ருதீயா 10.32 ஸ்ராதத திதி சதுர்த்தி <b>2</b> பரணி 22.16 ஹர்ஷண பத்ரா	தசமி 12.52 கூன்யதிதி <b>9</b> ஆஸ்லேஷா சித்த பத்ரா
பௌம வாஸர செவ்வாய்/மங்கள வாரம் <b>Tuesday</b> இராகு : 3.00 - 4.30 PM எமக : 9.00 - 10.30 AM	திதி நக்ஷத்திரம் இரயில்வே நேரப்படி கொடுக்கப்பட்டுள்ளது.	சதுர்த்தி 10.28 ஸ்ராதத திதி பஞ்சமி <b>19</b> ஸ்வாதி 11.58 வைத்ருதி பத்ரா	த்வாதசி 03.49 ஸ்ராதத திதி ஏகாதசி த்வாதசி <b>26</b> ஸ்ரவண 10.29 தனிஷ்டா 08.51 சுகர்மா பவ	சதுர்த்தி 09.25 ஸ்ராதத திதி பஞ்சமி <b>3</b> க்ருத்திகா 22.02 வஜ்ர பாலவ	ஏகாதசி 14.53 ஏகாதசி உப <b>10</b> ஆஸ்லேஷா சாத்ய பாலவ
சௌம்ய வாஸர புதன்/புத வாரம் <b>Wednesday</b> இராகு : 12.00 - 1.30 PM எமக : 7.30 - 9.00 AM	*** தேதியின் மேல் பக்கத்தில் சந்த்யா வந்தன திதியும் ஸ்ராதத திதியும் தேதியின் கீழ்பக்கத்தில் நக்ஷத்திரம், யோகம் கரணமும் வரிசையாக கொடுக்கப்பட்டுள்ளன.	பஞ்சமி 10.27 ஸ்ராதத திதி ஷஷ்டி <b>20</b> விசாகா 12.34 விஷ்கம்ப பாலவ	த்ரயோதசி 20.40 ஸ்ராதத திதி த்ரயோதசி <b>27</b> சத்பிஷா 04.16 த்ருதி குல கௌலவ	பஞ்சமி 08.48 ஸ்ராதத திதி ஷஷ்டி <b>4</b> ரோஹிணி 22.22 சித்தி தைதில	த்வாதசி 16.59 ஸ்ராதத திதி ஏகாதசி த்வாதசி <b>11</b> மகா சுப தைதில
குரு வாஸர வியாழன்/குரு வாரம் <b>Thursday</b> இராகு : 1.30 - 3.00 PM எமக : 6.00 - 7.30 AM	*** தேதியின் மேல் பக்கத்தில் சந்த்யா வந்தன திதியும் ஸ்ராதத திதியும் தேதியின் கீழ்பக்கத்தில் நக்ஷத்திரம், யோகம் கரணமும் வரிசையாக கொடுக்கப்பட்டுள்ளன.	ஷஷ்டி 09.54 ஸ்ராதத திதி சப்தமி <b>21</b> அனுராதா 12.39 பாதி தைதில	சதுர்த்தி 18.15 ஸ்ராதத திதி சதுர்த்தி <b>28</b> பூர்வாபாத்ரபதா 02.37 கண்ட கரஜ	ஷஷ்டி 08.37 ஸ்ராதத திதி சப்தமி <b>5</b> மிருகசீர்ஷா 23.05 வ்யதீபாத வணிஜ	த்ரயோதசி 19.03 ஸ்ராதத திதி த்ரயோதசி <b>12</b> புப்பா 12.01 சுக்ல வணிஜ
பார்கவ வாஸர வெள்ளி/சுக்ர வாரம் <b>Friday</b> இராகு : 10.30 - 12.00 N எமக : 3.00 - 4.30 PM	ப்ரதமை 06.15 ஸ்ராதத திதி பாட்யா <b>15</b> உத்தரா 06.15 சுப கிம்ஸ்துகன்	சப்தமி 08.55 ஸ்ராதத திதி அஷ்டமி <b>22</b> ஜ்யேஷ்டா 12.19 ஆயுஷ்மான் வணிஜ	பௌர்ணமி 15.57 ஸ்ராதத திதி பௌர்ணமி <b>29</b> உத்தராபாத்ரபதா 01.05 பருத்தி பவ	சப்தமி 08.59 ஸ்ராதத திதி அஷ்டமி <b>6</b> ஆர்த்ரா 00.24 வார்யான் பவ	சதுர்த்தி 20.55 ஸ்ராதத திதி சதுர்த்தி <b>13</b> உத்தரா 14.27 பரம்ஹ பத்ரா
ஸ்திர வாஸர சனி/மந்த வாரம் <b>Saturday</b> இராகு : 9.00 - 10.30 AM எமக : 1.30 - 3.00 PM	ப்ரதமை 07.36 ஸ்ராதத திதி த்விதீயா <b>16</b> உத்தரா 07.17 சுக்ல பவ	அஷ்டமி 07.30 நவமி 05.51 ஸ்ராதத திதி நவமி <b>23</b> மூலா 11.33 சௌபாக்ய பவ	கிருஷ்ணபக்ஷம் 13.52 ப்ரதமை 13.52 ஸ்ராதத திதி பாட்யா த்விதீயா <b>30</b> ரேவதி 23.51 த்ருவ கௌலவ	அஷ்டமி 09.50 ஸ்ராதத திதி நவமி <b>7</b> புனர்வசு 02.05 பரிக கௌலவ	அமாவாசை 22.23 ஸ்ராதத திதி அமாவாசை <b>14</b> ஹஸ்தா 16.32 ஐந்தர் சதுஷ்பாத

செப்டம்பர்	(ஆக்டூர்)	10. ஏகாதசி (இந்திரா)
15. ப்ரோஷ்டபதி ஸ்ரீமத் பாகவதம் ஆரம்பம், இஷ்டி	26. ஸ்ரீ வாமன ஜயந்தி, ஸ்ரீபரஸ்ன வெங்கடாசர் (புதாமி) ஹரிவாஸரம் 6.55 a.m. வரை விஷ்ணு பஞ்சக உபவாசம் இல்லை.	11. ஸன்யாஸி மஹாஸயம், பிரதோஷம்
16. சந்த்ர தரிசனம்	27. பிரதோஷம்	12. மாஸிவராத்திரி
17. ஸ்ரீ பலராம ஜயந்தி, ஸ்ரீதன்வந்திரி ஜயந்தி, சாமவேதிகளுக்கு உபாகம், கன்யாசங்க்ரமணம் புரட்டாசி- 1. ஸ்ரீவராஹ ஜயந்தி ஸ்ரீ ஸ்வர்ண கௌரி பூஜை	28. அனந்த சதுர்த்தி விரதம், கஜகௌரி பூஜை 9.56 a.m.	13. காதசதுர்த்தி ஸ்ராததம்
18. தாபஸமன்வாதி ஷடசீதிபர்வ புண்ய காலம் மதியம் 12.19 வரை ஸ்ரீ விநாயகர் சதுர்த்தி	29. ப்ரோஷ்டபதி ஸ்ராததம், ஸ்ரீயாதவார்யர் (முனவள்ளி) உமா மஹேஸ்வர விரதம், விஷ்ணு பஞ்சகம், அன்வாதானம்	14. தர்சம், திலதர்பணம், ஸ்ரீமாதவதீர் (மண்ணூரு) சர்வ பித்ரு அமாவாசை, விஷ்ணு பஞ்சகம், அன்வாதானம்
19. ரிஷிபஞ்சமி விரதம் வைத்ருதி யோகம் இருப்பதால் ரிஷிபஞ்சமி விரதம் ஆரம்பிப்பதோ உத்தாபணம் செய்வதோ கூடாது.	30. மஹாஸயஸ்ராததம் ஆரம்பம். இஷ்டி, அகூன்யசயனவிரதம் சந்த்ரோதயம் 7.53 p.m.	<b>பரிவார்தினி ஏகாதசி</b> சாதூர்மாஸ்ய காலத்தில் யோக நிக்ரையில் படுத்திருக்கும் பகவானாவன் திரும்பிப் படுக்கும் நாள். அன்று பூஜை முடிந்த பின் பிரார்த்தனை செய்ய வேண்டும். வாஸுதேவ ஜகந்நாத பிராப்தேயம் த்வாதசி தவ பார்சவேன பரிவார்த்தஸ்வ சுகம் ஸ்வபிஹி மாதவ <b>சுக்ர வ்ரத சங்கல்ப</b> ப்ரத்யுமன தவ துஷ்ட்யர்த்தம் ப்ரோஷ்டபத்யாம் த்ருதீயகே நிர்விக்ணம் குருதேவேச கரிஷ்யேஹம் பயோவ்ரதம் <b>ததிவ்ரத சமர்ப்பணை.</b> சங்கர்ஷண நமஸ்துப்யம் ஸ்ராவணே மத்க்ருதேசை   ததி வ்ரதேன தேவேச துஷ்டோ பவ ஜனார்தன
21. சூர்ய ஷஷ்டி விடியற்காலை ஸ்நானம் செய்தால் அஸ்வமேத யாகம் செய்த பல் ஸ்ரீ ஜ்யேஷ்டாதேவி ஆவாஹனம்	<b>அக்டோபர்</b> 1. ஸ்ரீ ஸ்ரீனிவாஸ தீர் (ஹொன்னாளி) 2. ப்ருஹத்கௌரி விரதம் மஹாபரணி 5. பூர்வேத்யு ஸ்ராததம் 6. மத்யாஷ்டமி ஸ்ராததம், அஷ்டகாஸ்ராததம் 7. அவிதவா நவமி ஸ்ராததம். அன்வஷ்டகாஸ்ராததம் 8. புஷ்யார்கயோகம்	
22. ஸ்ரீ ஜ்யேஷ்டா தேவி பூஜை		
23. ஸ்ரீ ஜ்யேஷ்டா தேவி விஸ்ர்ஜனம், ஸ்ரீ ஜகன்னாத தாலர் (மானவி) மாஸமஹாலக்ஷ்மி கலச விஸ்ர்ஜனம், தோர பந்தனம்		
24. தேசபேத ஏகாதசி விபரம் பார்க்கவும்		
25. ஏகாதசி உப (பரிவார்தினி) சுக்ரவிரதம் ஆரம்பம், 25.0923 முதல் 24.10.23 வரை பால் உபயோகம் இல்லை ஸ்ரீ சத்யேஷ்ட தீர்		



ஸ்ரீ பூசமேத  
ஸ்ரீநிவாஸ திருமலா

|| श्री: ||

ஸ்ரீ திக்விஜய ராமோ விஜயதே

# உத்தராதி மடத்து காலண்டர்

(இதுவரை மத்வ பக்த பந்து என்ற பெயரில் வெளிவந்தது)

ஸூர்ய ஸித்தாந்த பஞ்சாங்கம்

## ஸ்ரீ சோபக்ருத்

நாம ஸம்வத்ஸரம்

ஸ்ரீ சாலிவாஹன சக : 1945 கலிவருஷம் : 5124



ஸ்ரீ தூர்கா தேவி  
குஞ்சாரகிரி

தகதினாயனம் சரத் ருது	ஆஸ்விஜ மாஸ சுக்லபக்ஷ / கிருஷ்ணபக்ஷம் மாஸநியாமக - யக்ஞாபத்மநாப	அக்டோபர்/நவம்பர் 2023
<b>பானு வாஸர</b> ஞாயிறு/பானு வாரம் <b>Sunday</b> இராகு : 4.30 - 6.00 PM எமக : 12.00 - 1.30 PM	பிரதமை 23.28 ஸராத் திதி பாட்யா <b>15</b> சித்தா 18.16 வைதருதி கிம்ஸதுகன	அஷ்டமி 17.13 ஸராத் திதி அஷ்டமி <b>22</b> உத்தராஷாடா 17.07 த்ருதி பவ
<b>இந்து வாஸர</b> திங்கள்/ஸோம வாரம் <b>Monday</b> இராகு : 7.30 - 9.00 AM எமக : 10.30 - 12.00 N	த்வீதீயா 23.56 ஸராத் திதி த்வீதீயா <b>16</b> ஸ்வாதி 19.27 விஷ்கம்ப பாலவ	த்வீதீயா 23.05 ஸராத் திதி த்வீதீயா <b>30</b> க்ருத்திகா 05.34 வயத்பாத தைதில
<b>பௌம வாஸர</b> செவ்வாய்/மங்கள வாரம் <b>Tuesday</b> இராகு : 3.00 - 4.30 PM எமக : 9.00 - 10.30 AM	த்ருதீயா 23.58 ஸராத் திதி த்ருதீயா <b>17</b> விசாகா 20.12 ப்ரீதி தைதில	த்ருதீயா 22.32 ஸராத் திதி த்ருதீயா <b>31</b> ரோஹிணி 05.48 வரீயான் வணிஜ
<b>சௌம்ய வாஸர</b> புதன்/புத வாரம் <b>Wednesday</b> இராகு : 12.00 - 1.30 PM எமக : 7.30 - 9.00 AM	சதுர்த்தி 23.23 ஸராத் திதி சதுர்த்தி <b>18</b> அனுராதா 20.22 ஆயுஷ்மான் வணிஜ	சதுர்த்தி 22.23 ஸராத் திதி சதுர்த்தி <b>1</b> மிருகசீர்ஷா 06.25 பரிக பவ
<b>குரு வாஸர</b> வியாழன்/குரு வாரம் <b>Thursday</b> இராகு : 1.30 - 3.00 PM எமக : 6.00 - 7.30 AM	பஞ்சமி 22.27 ஸராத் திதி பஞ்சமி <b>19</b> ஜ்யேஷ்டா 20.09 சௌபாக்ய சோபன பவ	பஞ்சமி 22.51 ஸராத் திதி பஞ்சமி <b>2</b> மிருகசீர்ஷா 06.41 சிவ கௌலவ
<b>பார்கவ வாஸர</b> வெள்ளி/சுகர வாரம் <b>Friday</b> இராகு : 10.30 - 12.00 N எமக : 3.00 - 4.30 PM	ஷஷ்டி 21.00 ஸராத் திதி ஷஷ்டி <b>20</b> மூலா 19.26 அதிகண்ட கௌலவ	ஷஷ்டி 23.44 ஸராத் திதி ஷஷ்டி <b>3</b> ஆர்த்ரா 07.52 சித்த கரஜ
<b>ஸ்திர வாஸர</b> சனி/மந்த வாரம் <b>Saturday</b> இராகு : 9.00 - 10.30 AM எமக : 1.30 - 3.00 PM	சப்தமி 19.17 ஸராத் திதி சப்தமி <b>21</b> பூர்வாஷாடா 18.26 சுகர்மா கரஜ	சப்தமி 01.10 ஸராத் திதி சப்தமி <b>4</b> புனர்வசு 09.36 சாத்ய பத்ரா



திதி  
நக்ஷத்திரம்  
இரயில்வே நேரப்படி  
கொடுக்கப்பட்டுள்ளது.

\*\*\*  
தேதியின் மேல்  
பக்கத்தில் சந்த்யா  
வந்தன திதியும்  
ஸராத் திதியும்  
தேதியின்  
கீழ்பக்கத்தில்  
நக்ஷத்திரம், யோகம்  
கரணமும் வரிசையாக  
கொடுக்கப்பட்டுள்ளன.

**அக்டோபர்**

15. நவராத்திரி உத்ஸவம் ஆரம்பம், மாதாமஹ ஸ்ராத்தம், இஷ்டி கலசஸ்தாபனம்
16. சந்திரதிசனம்
17. சப்தராத்திரோத்ஸவம்
18. தூலா சங்கர மணம் ஐப்பசி - 1 விஷுவத் பவ காலம் 9.20 a.m. பிறகு
19. பஞ்சராத்திரோத்ஸவம் 5வது நாள்
20. ஸ்ரீசரஸ்வதி ஆவாஹனம்
21. திரிராத்திரோத்ஸவம் (7வது நாள்) ஸ்ரீசத்யபராயணதீர் (சந்தே பிதனூர்) ஸ்ரீ சரஸ்வதி பூஜா
22. தூர்காஷ்டமி, ஸ்ரீசத்யபராகரமதீர் (சிதாபூர்) ஸ்ரீசரஸ்வதி. பலிதானம்
23. மஹாநவமி விஷ்ணு பஞ்சக உபவாசம், விஜயதசமி, புத்தஜயந்தி, ஸ்ரீசரஸ்வதி விசாஜனம்
24. ஸ்ரீமத்வஜயந்தி.
25. ஏகாதசி (பாசாங்குசா) த்விதல விரதம் ஆரம்பம் 25.10.23 முதல் 22.11.23 வரை பருப்பு வகைகள், விதைகள் இருக்கக்கூடிய காய்கறிகள், வாசனை பதார்த்தங்கள் உபயோகிக்கக்கூடாது.
26. பிரதோஷம் த்வாதசி பாரணை 7.54 a.m. மணிக்குள்
28. கார்த்திக ஸ்நான ஆரம்பம், தினமும் நக்ஷத்ர தீபம் ஏற்றுதல் கோலாகரவிதம் ஆரம்பம் விஷ்ணு பஞ்சகம், சிகே பெளணியி, அன்வாதானம். சந்திரகிரஹணம் விபரம் கொடுக்கப்பட்டுள்ளது.
29. இஷ்டி, கிதினம்
30. அஞ்சய சயனவிரதம், சந்திரோதயம் 7.30 p.m.

**நவம்பர்**

9. ஏகாதசி உப (ரமா)
10. கோவத்ஸத்வாதசி பிரதோஷம், தனத்திரயோதசி மாஸையில் பசு, கன்றுக்கு பூஜை, கோகராசம்
11. மாச சிவராத்திரி, ஜலபூர்ணத்திரயோதசி (நீரு தும்புல ஹப்ப) (பானி பராச) மாஸையில் மடியுடன் ஹண்டா, கங்காள பாத்ரங்களில் தண்ணீர் ரொப்பி கங்கா பூஜை செய்யவும்
12. நரகசதுர்த்தி காலம் 4.51 மணிக்கு சந்திரோதயத்தில் சுமங்கலிகளின் கையால் ஆர்த்தி எடுத்துக் கொள்ளவேண்டும். அப்யங்க ஸ்நானம், யமதீப தானம் யமதாபணம். தந்தை இருப்பவரும் கூட யமதா ம ராஜருக்கு ஆரக்யம் விடவேண்டும். தாசம், திலதாபணம்
13. தீபாவளி அமாவாசை, விஷ்ணு பஞ்சகம், அன்வாதானம். ஸோமவார அமாவாசை

**ஜலபூர்ண த்ரயோதசி** : மாலை பாத்திரத்தை (ஹண்டா) நன்றாக அலம்பி சுத்தம் செய்து தண்ணீர் நிரப்பி அதில் கங்கையை ஆவாஹனம் செய்து பூஜை செய்து மறுநாள் தீபாவளி என்று அப்யங்க ஸ்நானம் செய்ய இந்த நரையே உபயோகிக்க வேண்டும்.

**யமதீபதானம்** : ஆஸ்வின பௌள த்ரயோதசியன்று மாலை யமனின் ப்ரீதிக்காக தீபம் ஏற்றவேண்டும்.

**ம்ருத்யுநா பாச தண்டாயம்** காலேன ச்யாமளா யுத: த்ரயோதச்யாம் தீபதானாத் குரயஜ: ப்த்யதாம் : மம

**தீபாவளி** என்று **யமதாபணம்** : நரக சதுர்த்தியன்று தெற்கு முகமாக உட்காரந்து தந்தை இல்லாதவர்கள் அபஸவ்யத்தினால் என் வைத்து.

தந்தை இருப்பவர்கள் ஸவ்யத்தினால் அரிசி வைத்துக் கொண்டு யமதாபணம் செய்ய வேண்டும்.

1. யமம் தர்பயாமி, 2. தர்மராஜம் தர்பயாமி, 3. ம்ருத்யும் தர்பயாமி, 4. அந்தகம் தர்பயாமி, 5. வைவஸ்வதம் தர்பயாமி, 6. காலம் தர்பயாமி, 7. சாவபூதக்ஷயம் தர்பயாமி, 8. ஓளதும்பரம் தர்பயாமி, 9. தத்னம் தர்பயாமி, 10. நீலம்தர்பயாமி, 11. பரமேஷ்டினம் தர்பயாமி, 12. வருகோதரம் தர்பயாமி, 13. சித்ரம் தர்பயாமி, 14. சித்ரகுப்தம் தர்பயாமி,

**சமீ பிரார்த்தனை விஜயதசமி யன்று** : சமீ சமயதே பாபம் சமி சத்ரு வினாசினி ஆர்ஜிஸ்ய தனுராதிரி ராமஸய ப்ரியதர்சினி அமங்கலானம் சமனீம் சமனீம் துஷ்க்ருதஸ்ய ச துஸ்வப்ன நாசினீம் தன்யாம் ப்ரபத்யேஹம் சமீம் சுபாம்

**கோலாதா வ்ரத** : ஆஸ்வின சுத்த பெளர்ணமியன்று ஒரு தட்டில் அரிசியை வைத்து ஓம் லக்ஷ்மயை நம : ஓம் இந்த்ராய நம : என்ற எழுதி ஷோடசோபசாரத்தினால் மனஸா பூஜை செய்து நமஸ்தே சர்வதேவானாம் வரதாலி ஹரிப்ரியே யா கதிஸ்த்வாம் ப்ரபண்ணானாம் சா மே பூயாத்வதர்சனாத் என்று ஸ்ரீ மஹாலக்ஷ்மிக்கும் விசித்ரராவதஸ்தாய பால்வத் குலிசபாணயே பெளலோமயாலிங்கிதாங்காய ஸஹஸ்ராக்ஷாய தே நம : என்று இந்திரனுக்கும் புஷ்பத்தை சமர்ப்பிக்க வேண்டும்.

**க்ரீர் விரத சமர்ப்பணை** : பரத்யும்ன தே நமஸ்துயம் மாஸமார்ப்ய யத்ருதம் இஷ்டதோ பவ சர்வேச க்ருஹீத்வாது ப்யோவிரதம்

**த்விதல விரத சங்கல்யம்** : அளிருத்த கரார்வந்த்ய த்விதல வ்ரதமுத்தமம் | கரோமயஹமிஷே மாஸே நிர்விக்னம் குரு மே ப்ரபோ ||

# உத்தராதி மடத்து காலண்டர்

(இதுவரை மத்வ பக்த பந்து என்ற பெயரில் வெளிவந்தது)

ஸூர்ய ஸித்தாந்த பஞ்சாங்கம்

## ஸ்ரீ சோபக்ருத்

நாம ஸம்வத்ஸரம்

ஸ்ரீ சாலிவாஹன சக : 1945 கலிவருஷம் : 5124



ஸ்ரீ பத்மநாபதீர்  
நவப்ருந்தாவன

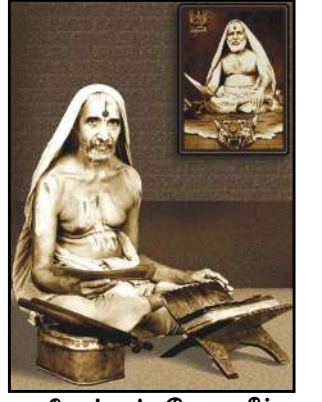

ஸ்ரீ சத்யப்ரமோததீர்  
திருக்கோவிலூர்

<b>தகதினாயனம்</b> சரத்ருது	<b>கார்திக மாஸ சக்லபக்ஷ / கிருஷ்ணபக்ஷம்</b> மாஸநியாமக - இந்திராதாமோதர	<b>நவம்பர் / டிசம்பர்</b> 2023
-------------------------------	--	-----------------------------------

பானு வாஸர ஞாயிறு/பானு வாரம் <b>Sunday</b> இராகு : 4.30 - 6.00 PM எமக : 12.00 - 1.30 PM	இந்து வாஸர திங்கள்/ஸோம வாரம் <b>Monday</b> இராகு : 7.30 - 9.00 AM எமக : 10.30 - 12.00 N	பௌம வாஸர செவ்வாய்/மங்கள வாரம் <b>Tuesday</b> இராகு : 3.00 - 4.30 PM எமக : 9.00 - 10.30 AM	சௌம்ய வாஸர புதன்/புத வாரம் <b>Wednesday</b> இராகு : 12.00 - 1.30 PM எமக : 7.30 - 9.00 AM	குரு வாஸர வியாழன்/குரு வாரம் <b>Thursday</b> இராகு : 1.30 - 3.00 PM எமக : 6.00 - 7.30 AM	பார்கவ வாஸர வெள்ளி/சுக்ர வாரம் <b>Friday</b> இராகு : 10.30 - 12.00 N எமக : 3.00 - 4.30 PM	ஸ்திர வாஸர சனி/மந்த வாரம் <b>Saturday</b> இராகு : 9.00 - 10.30 AM எமக : 1.30 - 3.00 PM
<p>ஷஷ்டி சப்தமி ஸரத்த திதி</p> <p><b>19</b></p> <p>ஸ்ரவண வ்ருத்தி தைதில</p>	<p>அஷ்டமி ஸரத்த திதி</p> <p><b>20</b></p> <p>தனிஷ்டா தருவ பதரா</p>	<p>பிரதமை ஸரத்த திதி</p> <p><b>14</b></p> <p>அனுராதா சோபன பவ</p>	<p>த்விதீயா ஸரத்த திதி</p> <p><b>15</b></p> <p>ஜ்யேஷ்டா அதிகண்ட கௌலவ</p>	<p>த்ருதீயா ஸரத்த திதி</p> <p><b>16</b></p> <p>மூலா சுகர்மா கரஜ</p>	<p>சதுர்த்தி ஸரத்த திதி</p> <p><b>17</b></p> <p>பூர்வாஷ்டா தருதி பதரா</p>	<p>பஞ்சமி ஸரத்த திதி</p> <p><b>18</b></p> <p>உத்தராஷ்டா சூல கண்ட பாலவ</p>
<p>07.40 05.32 சப்தமி பௌர்ணமி</p> <p><b>26</b></p> <p>14.04</p> <p>பரணி பரிக வணிஜ</p>	<p>03.10 அஷ்டமி</p> <p><b>27</b></p> <p>22.10</p> <p>கிருத்திகா சிவ பவ</p>	<p>14.11 த்விதீயா</p> <p><b>21</b></p> <p>20.29</p> <p>சதபிஷா வயாகாத பாலவ</p>	<p>13.43 த்ருதீயா</p> <p><b>22</b></p> <p>18.50</p> <p>பூர்வாபாத்ரபதா ஹர்ஷண தைதில</p>	<p>12.43 சதுர்த்தி</p> <p><b>23</b></p> <p>17.16</p> <p>உத்தராபாத்ரபதா வஜ்ர வணிஜ</p>	<p>11.23 பஞ்சமி</p> <p><b>24</b></p> <p>15.56</p> <p>ரேவதி சித்தி பதரா</p>	<p>09.39 ஷஷ்டி</p> <p><b>25</b></p> <p>14.49</p> <p>அஸ்வினி வயத்பாத வரீயான் தைதில</p>
<p>15.02 சதுர்த்தி பௌர்ணமி</p> <p><b>3</b></p> <p>21.12</p> <p>ஆஸ்லேஷா ஐந்தர் வணிஜ</p>	<p>14.00 கிருஷ்ணக்ஷ பாட்யா</p> <p><b>4</b></p> <p>13.40</p> <p>மகா வைத்ருதி பத்ரா</p>	<p>00.46 நவமி</p> <p><b>28</b></p> <p>13.46</p> <p>ரோஹினி சித்த கௌலவ</p>	<p>13.26 த்ருதீயா</p> <p><b>29</b></p> <p>14.19</p> <p>மிருகசீர்ஷா சாத்ய கரஜ</p>	<p>13.53 சதுர்த்தி</p> <p><b>30</b></p> <p>15.19</p> <p>ஆர்த்ரா சுப பதரா</p>	<p>14.53 சூன்யதிதி</p> <p><b>1</b></p> <p>16.54</p> <p>புனர்வசு சுக்ல பாலவ</p>	<p>16.18 பஞ்சமி</p> <p><b>2</b></p> <p>18.50</p> <p>புஷ்ய பிரமஹ தைதில</p>
<p>18.09 ஷஷ்டி</p> <p><b>3</b></p> <p>20.15</p> <p>சப்தமி ஸரத்த திதி</p>	<p>22.28 அஷ்டமி</p> <p><b>5</b></p> <p>02.26</p> <p>புப்பா விஷ்கம்ப பாலவ</p>	<p>02.31 தசமி</p> <p><b>7</b></p> <p>06.43</p> <p>ஹஸ்தா ஆயுஷ்மான் வணிஜ</p>	<p>00.37 நவமி</p> <p><b>6</b></p> <p>05.02</p> <p>உத்தரா பரீதி தைதில</p>	<p>02.31 தசமி</p> <p><b>8</b></p> <p>07.12</p> <p>ஹஸ்தா சௌபாக்ய பவ</p>	<p>04.06 எகாதசி உப</p> <p><b>8</b></p> <p>09.04</p> <p>சித்தா சோபன கௌலவ</p>	<p>05.43 த்ரயோதசி</p> <p><b>10</b></p> <p>10.32</p> <p>ஸ்வாதி அதிகண்ட கரஜ</p>
<p>05.39 சதுர்த்தி ஸரத்த திதி</p> <p><b>11</b></p> <p>11.29</p> <p>விசாகா சுகர்மா பத்ரா</p>	<p>05.10 அமாவாசை</p> <p><b>12</b></p> <p>11.56</p> <p>அனுராதா தருதி சதுஷ்பாத</p>	<p>06.43 ஹஸ்தா</p> <p><b>7</b></p> <p>04.06</p> <p>எகாதசி உப</p>	<p>05.07 த்வாதசி ஸரத்த திதி</p> <p><b>9</b></p> <p>09.04</p> <p>சித்தா சோபன கௌலவ</p>	<p>06.43 ஹஸ்தா</p> <p><b>8</b></p> <p>07.12</p> <p>ஹஸ்தா சௌபாக்ய பவ</p>	<p>05.07 த்வாதசி</p> <p><b>9</b></p> <p>09.04</p> <p>சித்தா சோபன கௌலவ</p>	<p>05.43 த்ரயோதசி</p> <p><b>10</b></p> <p>10.32</p> <p>ஸ்வாதி அதிகண்ட கரஜ</p>



**திதி**  
நக்ஷத்திரம்  
இரயில்வே நேரப்படி  
கொடுக்கப்பட்டுள்ளது.

\*\*\*

தேதியின் மேல்  
பக்கத்தில் சந்த்யா  
வந்தன திதியும்  
ஸரத்த திதியும்  
தேதியின்  
கீழ்ப்பக்கத்தில்  
நக்ஷத்திரம், யோகம்  
கரணமும் வரிசையாக  
கொடுக்கப்பட்டுள்ளன.

- நவம்பர்**
- பலிபாட்யா, அப்யங்க ஸ்நானம், பூம்டத்தில் பூஜலாராம், பூஜலசீதா தேவி முதலியவர்களுக்கு மஹாபிஷக் கொவ்வாறு பூஜா இஷ்டி. சந்திர தரிசனம்
  - யமத்விதீயா, சஹோதரிகளை விட்டிருந்து அழைத்து விருந்து அளிக்கும் நாள்
  - பகிள்தருதீயா, சஹோதரிகளை விட்டிருந்து அழைத்து விருந்து அளிக்கும் நாள். பூநீர் சத்யப்ரமோதத்திரின் மஹா சமாராதனை (திருக்கோவிலூர்)
  - விருச்சிக்ஷம்மணம், காந்திகை - 1, விஷ்ணுபதாபு பணயகாலம். மஹாஸய கௌள காலம் முடிவு. பக்ஷ மாதத்தில் மஹாஸயம் செய்ய முடியாதவர்கள் மஹாஸய பக்ஷம் செய்ய கடைசி நாள்.
  - பூர்வோதேச தீர் (மண்ணூரு) விஷ்ணு பஞ்சம, கல்பாதி
  - கோபாஷ்டமி
  - க்ருத் யுகாதி
  - பூநீர்சத்யப்ரமோத (கோர்ல ஹள்ளி) பூநீர் விஜயதாசர் (சிப்பகிரி)
  - எகாதசி (புரோதினி) சாதூர்மால்ய வரத் சமபதி த்விதல வரத் சமபதி, பீஷ்யபஞ்சக வரத் ஆரம்பம் பூர்வோதேச தீர். (பண்டாரூர்)
  - உத்தான த்வாதசி பூம்டத்தில் மாஸையம் பூஜலாராம் பூஜை, துளசி விவாஹம், மன்வாதி வைகுண்ட சதுர்த்தி
  - தாநிபூஜா
  - வ்யாஸபூஜா காந்தீக்ஸ்நான சமபதி, கௌரி பெர்ணமி, தக்ஷசாஹ்னி மன்வாதி, பீஷ்யபஞ்சக வரத் சமபதி, விஷ்ணு பஞ்சம அஸ்வாதானம்.
  - இஷ்டி
  - பூநீர்சத்யப்ரமோத தீர்த்திரின் பாதுகா சமாராதனை

- டிசம்பர்**
- பூநீர்சத்ய நிதிதி. (யர்கோள)
  - எகாதசி உப (உத்தபத்தி)
  - ஹரிவாசம் 10.22 a.m. பிறகு பாரணை
  - பிரதோஷம்
  - பூநீர்சத்யப்ரமோத (நவப்ருந்தாவனம்) மாஸசிவாரத்திரி
  - தாசம், திலதாப்பணம், விஷ்ணு பஞ்சம, சட்டி அமாவாசை, அஸ்வாதானம் பூர்வோதேச தீர் தாஸர் (காண்டகி)
- துளசி விவாஹ**  
ஸ்ரீ கிருஷ்ணனையும் துளசியையும் எதிரெதிராக நிறுத்தி மங்களாஷ்டகம் சொல்லி (அந்தர்பட்ட பிடித்து) அக்ஷதை போட்டுதேவீம் களை சம்பளனாம் களைபாரணாயுதாம் தாஸ்யாமி விஷ்ணவே துய்யம் ப்ரம்ஹலோக ஜிக்ஷயா மயா ஸம்வர்த்திதாம் யதாச்சக்யலங்க்ருதாம் இமாம் துளசீம் தேவீம் தாமோதராய துய்யமஹம் சம்பாததே || என்று பூர்வோதேச தீர் முன் அக்ஷதை, ஜலம், விடவும். பூநீர்சத்யப்ரமோதின் கையிலி மாங்கல்யம் வைத்து துளசியின் கழுத்தில் போட்டு வேண்டும். 15 நெல்லிக்காய் மேல் ஹரி பத்தி வைத்து ஆரத்தி செய்யவும்.
- அக்ஷயம்** : நம : கமலநாபாய நமஸ்தே ஜலசாயினே நமஸ்தேஸ்து ஹ்ருஷீகேச க்ருஹாணாக்யம் நமோஸ்து தே வ்ராதீன : காந்திகே மாலி ஸ்நாதஸ்ய விதிவன் மம் க்ருஹாணாக்யம் மயா தத்தம் தனுஜேந்திர நிஷிதன நித்ய நைமித்திகே க்ருஷ்ண காந்திகே பாநாசனே க்ருஹாணாக்யம் மயா தத்தம் ராதயா ஸஹிதே ஹரே

என்று அக்ஷயம் கொடுக்க வேண்டும்.

**தீபாவளி** அப்ய தீபாவளி தேவ கிரியே த்வத்ப்ராஸாத : | நிர்விக்கம் சித்திமாயாது யதோக்த பலரோபவ | என்று சக்லபம் செய்து மண்ணினால் செய்த விளக்கு அல்லது தாமிரம் இரும்பு, வெண்கலம் வெள்ளி, தங்கம் முதலியவைகளால் செய்த விளக்கில் பசுநெய், அல்லது நல்லெண்ணெயினால் தீபம் ஏற்ற வேண்டும். மண்விளக்கை விட இரும்பு விளக்குக்கு 100 மடங்கு பலன், தாமிரம் வெண்கலத்துக்கு 1000 மடங்கு பலன், வெள்ளிக்கு 100 மடங்கு பலன் தங்கத்திற்கு அநேக மடங்கு பலன்.

**உத்தான த்வாதசி**  
பூநீர்சத்யப்ரமோதையும், பூநீர்சத்யப்ரமோதையும் க்ரமமாக ஷோபனசோபன பூஜை செய்து துளசியை ஆபரணங்களினால் அலங்கரித்து வாத்ய கோஷங்களினால் ஸ்வாமியை இடம் விஷ்ணுர் விசக்ரேம் என்னும் வேத மந்திரத்தினால் எழுப்ப வேண்டும் மற்றும் இயம் ச த்வாதசி தேவ ப்ரபோதார்த்தம் வினிர்மிதா த்வவயை ச்வலோகானம் ஹிதார்த்தம் சேஷ்யாமினா உத்திஷ்டோத்திஷ்ட கோவிந்த த்யஜ நிதாம் ஜகத்பதே | த்வயிசுப்தே ஜகத்சப்தம் உத்திதே சோத்திதம் பவேது என்று பிரார்த்திக்க வேண்டும். சரணம் பவித்ரம் விததம் புராணம் என்னும் வேத மந்திரத்தினால் துளசி சமர்ப்பிக்க வேண்டும். கதா மேதா வியச்சைவ நிர்மலா நிர்மலா திச : சாரதானிச புஷ்பானி க்ருஹாண மம கேசவ என்று புஷ்யம் சமர்ப்பிக்கவும்.

**த்விதல வரத் சமப்பணை** :  
அநிருத்த நமஸ்துய்யம் த்விதலாக்ய வ்ரதேனச | மத்க்ருதேன அஸ்விநே மாலி பீத்யார்த்தம் பலரோப வ !!  
**சாதூர்மால்ய வரத் சமப்பணை** :  
இதம்வர்தம் மயாதேவ க்ருத்ம் பீர் த்வய ப்ரபோ | ந்யூணம் சம்பூர்ணதாம் யாது த்வத் ப்ரஸாதாஜ்ஜுணாதன



ஸ்ரீ சென்னகேசவ மன்னூரு

॥ श्रीः ॥

ஸ்ரீ திக்விஜய ராமோ விஜயதே

# உத்தராதி மடத்து காலண்டர்

(இதுவரை மத்வ பக்த பந்து என்ற பெயரில் வெளிவந்தது)

ஸூர்ய ஸித்தாந்த பஞ்சாங்கம்

## ஸ்ரீ சோபக்ருத்

நாம ஸம்வத்ஸரம்

ஸ்ரீ சாலிவாஹன சக : 1945 கலிவருஷம் : 5124



ஸ்ரீ பீமஸேன மோதம்பள்ளி

தக்ஷிணாயனம் ஹேமந்த ருது	மார்கசீர்ஷ மாஸ சக்லபக்ஷ / கிருஷ்ணபக்ஷம் மாஸநியாமக - ஸ்ரீகேசவ	டிசம்பர் / ஜனவரி 2023 / 2024
----------------------------	---	---------------------------------

<b>பானு வாஸர</b> ஞாயிறு/பானு வாரம் <b>Sunday</b> இராகு : 4.30 - 6.00 PM எமக : 12.00 - 1.30 PM	<b>திதி</b> நக்ஷத்திரம் இரயில்வே நேரப்படி கொடுக்கப்பட்டுள்ளது.	பஞ்சமி 20.41 ஸராதத்திதி பஞ்சமி <b>17</b> 08.01 06.28 ஸ்ரவண தனிஷ்டா வயாகாத ஹர்ஷண பவ	த்ரயோதசி 05.16 ஸராதத்திதி ஏகாதசி த்வாதசி த்ரயோதசி <b>24</b> 21.35 க்ருத்திகா சித்த சாதய கௌலவ	சதுர்த்தி 09.59 ஸராதத்திதி பஞ்சமி <b>31</b> மகா பீர்தி பாலவ	ஏகாதசி 21.13 ஏகாதசிஉப <b>7</b> 19.18 விசாகா சூல பவ
<b>இந்து வாஸர</b> திங்கள்/ஸோம வாரம் <b>Monday</b> இராகு : 7.30 - 9.00 AM எமக : 10.30 - 12.00 N	<b>***</b> தேதியின் மேல் பக்கத்தில் சந்த்யா வந்தன திதியும் ஸ்ரராத் திதியும் தேதியின் கீழ்பக்கத்தில் நக்ஷத்திரம், யோகம் கரணமும் வரிசையாக கொடுக்கப்பட்டுள்ளன.	ஷஷ்டி 18.22 ஸராதத்திதி ஷஷ்டி <b>18</b> சதபிஷா வஜ்ர கௌலவ	சதுர்த்தி 04.51 ஸராதத்திதி சதுர்த்தி <b>25</b> ரோஹிணி சுப கரஜ	பஞ்சமி 12.05 ஸராதத்திதி ஷஷ்டி <b>1</b> மகா ஆயுஷ்மான் தைதில	த்வாதசி 21.12 ஸராதத்திதி ஏகாதசி த்வாதசி <b>8</b> 19.54 அனுராதா கண்ட கௌலவ
<b>பௌம வாஸர</b> செவ்வாய்/மங்கள வாரம் <b>Tuesday</b> இராகு : 3.00 - 4.30 PM எமக : 9.00 - 10.30 AM	சப்தமி 16.00 ஸராதத்திதி சப்தமி <b>19</b> பூர்வாபாத்ரபதா சித்தி வணிஜ	பெளர்ணமி 04.48 ஸராதத்திதி பெளர்ணமி <b>26</b> மிருகசீர்ஷா சுகல பத்ரா	ஷஷ்டி 14.17 சூன்யதிதி <b>2</b> புப்பா சௌபாக்ய வணிஜ	த்ரயோதசி 20.36 ஸராதத்திதி த்ரயோதசி <b>9</b> 19.55 ஜ்யேஷ்டா வருத்தி கரஜ	சப்தமி 19.37 ஸராதத்திதி சதுர்த்தி <b>10</b> 19.35 மூலா தருவ பத்ரா
<b>சௌம்ய வாஸர</b> புதன்/புத வாரம் <b>Wednesday</b> இராகு : 12.00 - 1.30 PM எமக : 7.30 - 9.00 AM	ப்ரதமை 04.06 ஸராதத்திதி பாட்யா <b>13</b> ஜ்யேஷ்டா சூல கிம்ஸ்துக்ன	அஷ்டமி 13.41 ஸராதத்திதி அஷ்டமி நவமி <b>20</b> 01.31 உத்தராபாத்ரபதா வயத்பாத பவ	கிருஷ்ணபக்ஷம் ப்ரதமை 05.24 ஸராதத்திதி பாட்யா <b>27</b> 22.58 ஆர்த்ரா பர்மஹ பாலவ	சப்தமி 16.25 ஸராதத்திதி சப்தமி <b>3</b> 12.19 உத்தரா சோபன பவ	சதுர்த்தி 19.37 ஸராதத்திதி சதுர்த்தி <b>10</b> 19.35 மூலா தருவ பத்ரா
<b>குரு வாஸர</b> வியாழன்/குரு வாரம் <b>Thursday</b> இராகு : 1.30 - 3.00 PM எமக : 6.00 - 7.30 AM	த்வீதியா 02.43 ஸராதத்திதி த்வீதியா <b>14</b> 11.26 மூலா கண்ட பாலவ	நவமி 11.30 ஸராதத்திதி தசமி <b>21</b> 00.06 ரேவதி வாயான் கௌலவ	த்வீதியா 06.23 ஸராதத்திதி த்வீதியா <b>28</b> 00.20 புனர்வசு ஐந்த்ர தைதில	அஷ்டமி 18.17 ஸராதத்திதி அஷ்டமி <b>4</b> 14.41 ஹஸ்தா அதிகண்ட கௌலவ	அமாவாசை 18.09 ஸராதத்திதி அமாவாசை <b>11</b> 18.45 பூர்வாஷாடா வயாகாத நாகவான்
<b>பார்கவ வாஸர</b> வெள்ளி/சுகர வாரம் <b>Friday</b> இராகு : 10.30 - 12.00 N எமக : 3.00 - 4.30 PM	த்ருதீயா 00.55 ஸராதத்திதி த்ருதீயா <b>15</b> 10.35 பூர்வாஷாடா வருத்தி தைதில	தசமி 09.31 சூன்யதிதி <b>22</b> 22.54 அஸ்வினி பரிக கரஜ	த்ருதீயா 06.55 ஸராதத்திதி த்ருதீயா <b>29</b> 02.17 புஷ்ய வைத்ருதி வணிஜ	நவமி 19.44 ஸராதத்திதி நவமி <b>5</b> 16.40 சித்தா சுகாமா தைதில	
<b>ஸ்திர வாஸர</b> சனி/மந்த வாரம் <b>Saturday</b> இராகு : 9.00 - 10.30 AM எமக : 1.30 - 3.00 PM	சதுர்த்தி 22.55 ஸராதத்திதி சதுர்த்தி <b>16</b> 09.25 உத்தராஷாடா தருவ வணிஜ	ஏகாதசி 07.49 த்வாதசி 06.15 ஏகாதசி உப <b>23</b> 22.05 பரணி சிவ பத்ரா	த்ருதீயா 08.06 ஸராதத்திதி சதுர்த்தி <b>30</b> 04.30 ஆஸ்லேஷா வீஷ்கம்ப பத்ரா	தசமி 20.47 ஸராதத்திதி தசமி <b>6</b> 18.16 ஸ்வாதி த்ருதி வணிஜ	

<b>டிசம்பர்</b> 13. இஷ்டி 14. சந்த்ர தரிசனம் 15. ஸ்ரீரகுவீரதீர் (கூடலி) 16. தனுஸ்ஸங்க்ரமணம் மார்கழி - 1 17. ஸ்ரீசங்கர்ஷண ஓடயரு (கரம்பூண்டி) ஷடசீதி பர்வ புண்யகாலம் தனுர்மாலாரம்பம், விஷ்ணு பஞ்சக உபவாசம் இல்லை. 18. ஸ்கந்த ஷஷ்டி சம்பா ஷஷ்டி 20. தூர்காஷ்டமி, பீம ஜயந்தி தனுர்வ்யதீபாத 21. கல்பாதி 22. ஸ்ரீசத்யநிதி தீர் (காஞ்சூர்) 23. ஏகாதசி உப (மோஷுதா) ஸ்ரீ சத்யநாததீர் (வீரசோளபுரம்) கீதா ஜயந்தி 24. பிரதோஷம் முக்கோடி த்வாதசி, கலாமாத்ர சாதனி த்வாதசி, அருணோதய வெளிச்சத்தில் பாரணை ஹனுமத் விரதம். சாந்தேஹள்ளி சாந்தேஸ்வாமி கார்த்தீக உத்ஸவம் 26. ஸ்ரீமடத்தில் சஹஸ்ர சங்காபிஷேகம், மன்னூரு சென்ன கேசவ, மோதம்பள்ளி பீமஸேன ரதோத்ஸவம், ஹொஸ்தில பெளர்ணமி விஷ்ணு பஞ்சகம், ஸ்ரீதத்தஜயந்தி, அன்வாதானம். 27. இஷ்டி, ஸ்ரீ ரகுநாததீர் (மலகேடா)	<b>ஜனவரி</b> 1. ஸ்ரீ அக்ஷோப்ய தீர் (மலகேடா) 3. பூர்வேத்யு ஸ்ரராத்ரம் 4. அஷ்டகா ஸ்ரராத்ரம் 5. அன்வஷ்டகா ஸ்ரராத்ரம் 7. ஏகாதசி (சபலா) 9. பிரதோஷம், மாஸசிவராத்திரி 11. தர்சம், திலதாப்பணம், ஸ்ரீஜிதாமித்ரதீ. விஷ்ணுபஞ்சகம், எள் அமாவாசை  தனுர்மாஸ : தனுர் ராசியில் சூரியன் பிரவேசித்த நாள் முதல் மகர சங்க்ரமணம் வரை ஒரு மாதம் தனுர்மாஸம் சூர்யோதயத்திற்கு முன்னால் 2 மணி நேரம் உஷ்காலம் எனப்படும் அப்போது குளித்து சந்த்யாவந்தனம், பூஜை முடித்துஹூக்கி (வெண் பொங்கல்) நைவேத்யம் செய்ய வேண்டும். இதனால் மனோபீஷ்டங்கள் பூரணமாகும். தனுர்மாஸ பூஜை செய்யவில்லையென்றால் 7 ஜன்மத்திற்கு தரிதரணாக, சூயரோகியாக, மூர்க்கணாக பிறப்பான் இந்த பூஜையை 1 நாள் செய்தாலும் ஆயிரம் வருடம் பூஜை செய்த பலன். இந்த மாதத்தில் ஸ்ரீதேவி பரதமம் நாம த்வீதியமம்ருதோத்பவா த்ருதீயம் கமலா ப்ரோக்தா ... எனும் 6 ஸ்லோகமான லக்ஷ்மீ ஸ்தோத்திரத்தை பாராயணம் செய்ய வேண்டும். நக்ஷத்திரங்கள் இருக்கும் போது பூஜை செய்தால் உத்தமம். நக்ஷத்திர	அஸ்தமனமாகி செய்தால் மத்யமம், சூர்யோதயத்திற்கு பின் அதமம். அரிசி பாசி பருப்பு குறைவு அதிகம் உத்தமம் சமம் சமம் மத்யமம் அதிகம் குறைவு அதமம் சம்பா ஷஷ்டி (சுப்ரமண்ய ஷஷ்டி) இந்த நாளில் ஸ்கந்தனின் அந்தர்யாமியான பகவானை விசேஷமாக பூஜிக்க வேண்டும். பிரம்ஹசாரிகளுக்கு அன்ன, வஸ்திரங்களை தானம் செய்ய வேண்டும். உளுந்தினால் செய்யப்பட்ட பதார்த்தங்களை நைவேத்யம் செய்ய வேண்டும். ஸ்கந்த மந்திரம் சேனா விதாரக ஸ்கந்த மஹாசேன மஹாபல ருத்ரோயாக்கினிஜ ஷ்டவக்த்ர கங்காகாப் நமோஸ்துதே ஹனுமத் வரத 13 முடிச்சு போட்ட கயிற்றில் ஹனுமந்தனை ஓம் நமோ வாயு நந்தனாய ஓம் என்று ஆவாஹனம், பூஜை செய்து வாயனதானம் கொடுக்க வேண்டும். விசேஷமாக கோதுமை தானம் செய்ய வேண்டும். அர்க்ய மந்திரம் நமஸ்தே வாயு புத்ராய த்வம்சிதாமா வைரிணே சுஜனாம்புதி சந்த்ராய பவிஷ்யத் ப்ரம்ஹணே நம :
--	--	--



ஸ்ரீநரஹரிதீர்த்தர் ஹம்பி

|| श्री: ||

ஸ்ரீ திக்விஜய ராமோ விஜயதே

# உத்தராதிரி மடத்து காலண்டர்

(இதுவரை மத்வ பக்த பந்து என்ற பெயரில் வெளிவந்தது)

ஸூரிய ஸித்தாந்த பஞ்சாங்கம்

## ஸ்ரீ சோபக்ருத்

நாம ஸம்வத்ஸரம்

ஸ்ரீ சாலிவாஹன சக : 1945 கலிவருஷம் : 5124



ஸ்ரீவித்யாதீசரு ராணேபிணூர்

உத்தராயணம்  
சிசிர ருது

புஷ்ய மாஸ சக்லபக்ஷ / கிருஷ்ணபக்ஷம்  
மாஸநியாமக - ஸ்ரீ லக்ஷ்மி நாராயண

ஜனவரி / பிப்ரவரி  
2024

பாஸு வாஸர ஞாயிறு/பாஸு வாஸரம் <b>Sunday</b> இராகு : 4.30 - 6.00 PM எமக : 12.00 - 1.30 PM	திதி நக்ஷத்திரம் இரயில்வே நேரப்படி கொடுக்கப்பட்டுள்ளது.	த்ருதீயா 12.09 ஸராதத திதி சதுர்த்தி <b>14</b> தனிஷ்டா 14.45 சித்தி கரஜ	ஏகாதசி 21.02 ஏகாதசிஉப <b>21</b> ரோஹிணி 05.20 சுகல வணிஜ	த்ருதீயா 03.50 ஸராதத திதி த்ருதீயா <b>28</b> மகா 14.23 சௌபாக்ய வணிஜ	நவமி 12.40 ஸராதத திதி தசமி <b>4</b> அனுராதா 03.48 வருத்தி கரஜ
இந்து வாஸர திங்கள்/ஸோம வாஸரம் <b>Monday</b> இராகு : 7.30 - 9.00 AM எமக : 10.30 - 12.00 N	தேதியின் மேல் பக்கத்தில் சந்த்யா வந்தன திதியும் ஸராதத திதியும் தேதியின்	சதுர்த்தி 09.50 ஸராதத திதி பஞ்சமி <b>15</b> சதபிஷா 13.05 வயத்பாத வரீயான் பத்ரா	த்வாதசி 20.33 ஸராதத திதி ஏகாதசி த்வாதசி <b>22</b> மிருகசீர்ஷா 05.36 பிரமஹ பவ	சதுர்த்தி 06.05 ஸராதத திதி சதுர்த்தி <b>29</b> புப்பா 17.00 சோபன பவ	தசமி 12.31 சூன்யதிதி <b>5</b> ஜ்யேஷ்டா 03.53 த்ருவ வயாகாத பத்ரா
பௌம வாஸர செவ்வாய்/மங்கள வாஸரம் <b>Tuesday</b> இராகு : 3.00 - 4.30 PM எமக : 9.00 - 10.30 AM	கீழ்பக்கத்தில் நக்ஷத்திரம், யோகம் கரணமும் வரிசையாக கொடுக்கப்பட்டுள்ளன.	பஞ்சமி 07.29 ஷஷ்டி 05.06 ஸராதத திதி ஷஷ்டி <b>16</b> பூர்வாபாதரபதா 11.26 பரிக பாலவ	த்ரயோதசி 20.40 ஸராதத திதி த்ரயோதசி <b>23</b> ஆர்த்ரா 06.29 ஐந்தர கௌலவ	பஞ்சமி 06.59 ஸராதத திதி பஞ்சமி <b>30</b> உத்தரா 19.37 அதிகண்ட கௌலவ	ஏகாதசி 11.55 ஏகாதசி உப <b>6</b> மூலா 03.39 ஹர்ஷண பாலவ
சௌம்ய வாஸர புதன்/புத வாஸரம் <b>Wednesday</b> இராகு : 12.00 - 1.30 PM எமக : 7.30 - 9.00 AM		சப்தமி 02.55 ஸராதத திதி சப்தமி <b>17</b> உத்தராபாதரபதா 09.50 சிவ கரஜ	சதுர்த்தி 21.12 ஸராதத திதி சதுர்த்தி <b>24</b> புனர்வச வைத்ருதி கரஜ	பஞ்சமி 08.07 ஸராதத திதி ஷஷ்டி <b>31</b> ஹஸ்தா 22.02 சுகர்மா தைதில	த்வாதசி 10.51 ஸராதத திதி ஏகாதசி த்வாதசி த்ரயோதசி <b>7</b> பூர்வாஷாடா 02.52 வஜ்ர தைதில
குரு வாஸர வியாழன்/குரு வாஸரம் <b>Thursday</b> இராகு : 1.30 - 3.00 PM எமக : 6.00 - 7.30 AM		அஷ்டமி 00.55 ஸராதத திதி அஷ்டமி <b>18</b> ரேவதி 08.23 சித்த பத்ரா	பௌர்ணமி 22.19 ஸராதத திதி பௌர்ணமி <b>25</b> புனர்வச விஷகம்ப பத்ரா	ஷஷ்டி 09.54 ஸராதத திதி சப்தமி <b>1</b> சித்தா 00.09 த்ருதி வணிஜ	த்ரயோதசி 09.24 ஸராதத திதி சதுர்த்தி <b>8</b> உத்தராஷாடா 01.50 சித்தி வணிஜ
பார்கவ வாஸர வெள்ளி/சுக்ர வாஸரம் <b>Friday</b> இராகு : 10.30 - 12.00 N எமக : 3.00 - 4.30 PM	புரதமை 16.25 ஸராதத திதி பாட்யா <b>12</b> உத்தராஷாடா 17.40 ஹர்ஷண பவ	நவமி 23.16 ஸராதத திதி நவமி <b>19</b> அஸ்வினி 07.09 பரணி 06.03 சாத்ய பாலவ	கிருஷ்ணபக்ஷம் 23.47 புரதமை 23.47 ஸராதத திதி பாட்யா <b>26</b> புஷ்ய பரீதி பாலவ	சப்தமி 11.18 ஸராதத திதி அஷ்டமி <b>2</b> ஸ்வாதி 01.54 சூல பவ	சதுர்த்தி 07.36 அமாவாசை 05.38 ஸராதததிதி அமாவாசை <b>9</b> ஸ்ரவண வயத்பாத சகுனி
ஸ்திர வாஸர சனி/மந்த வாஸரம் <b>Saturday</b> இராகு : 9.00 - 10.30 AM எமக : 1.30 - 3.00 PM	த்விதீயா 14.22 ஸராதத திதி த்விதீயா த்ருதீயா <b>13</b> ஸ்ரவண 16.17 வஜ்ர கௌலவ	தசமி 21.54 ஸராதத திதி தசமி <b>20</b> க்ருத்திகா 05.26 சுப தைதில	த்விதீயா 01.43 ஸராதத திதி த்விதீயா <b>27</b> ஆஸ்லேஷா 11.55 ஆயுஷ்மான தைதில	அஷ்டமி 12.14 ஸராதத திதி நவமி <b>3</b> விசாகா 03.03 கண்ட கௌலவ	

- ஜனவரி
- இஷ்டி, சந்திர தரிசனம்,
  - விஷ்ணுபஞ்சகம்
  - தனுர்மாஸ ஸமாப்தி போகிப் பண்டிகை
  - மகரமாஸம் ஆரம்பம் தை 1 மகரஸங்க்ரமணம், உத்தராயண பர்வகாலம்
  - கரிதினம்
  - பனதாஷ்டமி பனசங்கரி உத்ஸவம் ஆரம்பம்
  - ஏகாதசி (புத்ரதா) ஸ்ரீ ரக்ஷத்தம் தீர் (திருக்கோவிலூர்) ரைவத மண்வாதி
  - பிரதோஷம்
  - ஸ்ரீபனசங்கரி தேவிக்கு எல்லா காய்கறிகளும் ரைவேத்யம் (பல்யத ஹப்ப)
  - பனசங்கரி உத்ஸவம் ஸமாப்தி, மாகஸ்நானம் ஆரம்பம் பனத பெளர்ணமி விஷ்ணுபஞ்சகம், அன்வாதானம், குரு,புஷ்ய யோகம்
  - இஷ்டி
- பிப்ரவரி
- ஸ்ரீசந்த்யகாம தீர். (ஆத்மக்ரு) பூர்வேத்யுஸ்ராததம்
  - ஸ்ரீ நரஹரி தீர் (ஹம்பி) அஷ்டகாஸ்ராததம்

- ஸ்ரீ சத்யாபிக்குதீர் (ராணேபிணூரு) ஸ்ரீ கோபாலதாஸர் (உத்தனூரு) அன்வஷ்டகாஸ்ராததம்
- ஏகாதசி உப (ஷ்டதிலா)
- புரதோஷம்
- மாஸ சிவராத்ரி,
- ஸ்ரீவித்யாதீச தீர் (ஏகசக்ரநகர) தர்சம், திலதர்ணம், ஸ்ரீபுரந்தர தாஸர் (ஹம்பி) விஷ்ணு பஞ்சகம், அன்வாதானம், அவராத்ரி அமாவாசை மஹோதய பர்வகாலம் 7.37 பிறகு

**மகர சங்க்ரமணம் :** இந்த நாஸில் எள் அரைத்து ஸ்நானம் திலஹோமம் திலதர்ணம், எள் பக்ஷணம் சாப்பிடுவது, திலதானம், விசேஷ பலன் சங்க்ரந்தி நாஸில் எள், வெல்லம் கலந்து பந்தக்களும் சிநேகிதர்களுக்கும் கொடுத்து அவர்களிடமிருந்தும் வாங்கி சாப்பிட்டால் உறவும், சிநேகமும் வளரும்.

**மாக ஸ்நானம் :-** பெளஷ மாஸ தசமி அல்லது பெளர்ணமி முதல் மாக மாஸ பெளர்ணமி வரை அனுஷ்டிக்க வேண்டும்.

**சங்க்லம்**  
மாக மாஸம் இமம் பூர்ணம் ஸ்நானயேஹம் தேவ மாதவ | தீர்த்தஸ்யாஸ்ய ஜலே நித்யம் இதி சங்க்லப்பய சேதஸி | ஆசமன, ப்ராணயாமம் செய்து ஏவம் குண... பாரதீரண ... ஞான பக்தி வைராக்ய சித்யாதம் மாக ஸ்நானம்

கரிஷ்யே என்று சங்க்லம் செய்யவும்.

**ஸ்நான மந்த்ரம்**  
துக்க தாரித்ய நாஸாய ஸ்ரீ விஷ்ணோஸ்தோஷணாயச புராத ஸ்நானம்... கரோமயத்ய மாகே பாப விநாசனம் மகரஸ்தே ரவிவள மாகே கோவிந்தாச்யுத மாதவ ஸ்நானேணானே மே தேவ யதோக்த பலதோ பவ க்ருஷ்ணாச்யுத நிமஜ்ஜாமி ப்ரபாதேஸ்யின் சுபோதகே அநேன மாகஸ்நானேன சுபீர்தோமாம் சமுத்தர மாக ஸ்நானம் கரிஷ்யாமி மகரஸ்தே திவாகர ஆ ஸமாப்தி மஹாதேவ நிர்விக்கம் குரு மாதவ என்று பிரார்த்தனை செய்து தினமும் ஸ்நானாங்க அர்ச்யம். தர்ப்பணம், விசேஷமாக ஸ்ரீகமலா மாதவனுக்கும், சூர்யனுக்கும் கொடுக்க வேண்டும்.

**அர்ச்ய மந்த்ரம்**  
தபஸ்யர்கோதயே நத்யாம் ஸ்நானோஹம் விதிபூர்வகம் மாதவாய ததாயீதம் அர்ச்யம் ஸம்யக் ப்ரசீ தது மாதவாய நம : இதமர்க்யம் சமர்ப்பயாமி சவித்ரே ப்ரஸவித்தே ச பரம் தாம்ணே நமோஸ்துதே த்வத்தேஜஸா பரிப்ரஷ்டம் பாபம் யாது ஸஹஸ்ரதா சவித்ரே நம : இதமர்க்யம் சமர்ப்பயாமி

**ஸ்நானம் செய்துபின் :** திவாகர ஜகந்நாத ப்ரபாகர நமோஸ்துதே பரிபூர்ணம் குருஷ்வேதம் மாகஸ்நானம் மயா க்ருதம் என்று சூரியனை பிரார்த்திக்க வேண்டும்.



ஸ்ரீமத்வர் அத்ருஸ்யமான இடம் உடுப்பி

|| श्री: ||

ஸ்ரீ திக்விஜய ராமோ விஜயதே

# உத்தராதி மடத்து காலண்டர்

(இதுவரை மத்வ பக்த பந்து என்ற பெயரில் வெளிவந்தது)

ஸூர்ய ஸித்தாந்த பஞ்சாங்கம்

## ஸ்ரீ சோபக்ருத்

நாம ஸம்வத்ஸரம்

ஸ்ரீ சாலிவாஹன சக : 1945 கலிவருஷம் : 5124



ஸ்ரீமத்வர் பாஜகக்ஷேத்ரம்

<b>உத்தராயணம்</b> சிசிர ருது	<b>மாக மாஸ சக்லபக்ஷ / கிருஷ்ணபக்ஷம்</b> மாஸநியாமக - கமலா மாதவ	<b>பிப்ரவரி / மார்ச்</b> 2024
---------------------------------	--	----------------------------------

<b>பானு வாஸர</b> ஞாயிறு/பானு வாரம் <b>Sunday</b> இராகு : 4.30 - 6.00 PM எமக : 12.00 - 1.30 PM	அமாவாசை 15.25 ஸராத் திதி அமாவாசை பால்சுனா 03.40 ஸ்ரீவாபாத்திரபதா சாத்ய நாகவான் மாக <b>10</b>	த்விதீயா 00.58 ஸராத் திதி த்விதீயா <b>11</b> சதுபிஷா பரிக பாலவ	நவமி 12.12 ஸராத் திதி தசமி <b>18</b> ரோஹிணி வைதருதி கௌலவ	க்ருஷ்ணபக்ஷம் ப்ரதமை 19.02 ஸ்ராத் திதி பாலயா <b>25</b> புப்பா சுகர்மா கௌலவ	அஷ்டமி 03.29 ஸராத் திதி அஷ்டமி <b>3</b> அனுராதா ஹாஷண பாலவ
<b>இந்து வாஸர</b> திங்கள்/ஸோம வாரம் <b>Monday</b> இராகு : 7.30 - 9.00 AM எமக : 10.30 - 12.00 N	<b>திதி</b> நக்ஷத்திரம் இரயில்வே நேரப்படி கொடுக்கப்பட்டுள்ளது.	த்ருதீயா 22.35 ஸராத் திதி த்ருதீயா <b>12</b> ஸ்ரீவாபாத்திரபதா சிவ தைதில	தசமி 11.48 சூன்யதிதி <b>19</b> மிருகசீர்ஷா விஷகம்ப கரஜ	த்விதீயா 21.12 ஸராத் திதி த்விதீயா <b>26</b> உத்தரா த்ருதி தைதில	நவமி 02.43 ஸராத் திதி நவமி <b>4</b> ஜ்யேஷ்டா வஜ்ர தைதில
<b>பௌம வாஸர</b> செவ்வாய்/மங்கள வாரம் <b>Tuesday</b> இராகு : 3.00 - 4.30 PM எமக : 9.00 - 10.30 AM	<b>***</b> தேதியின் மேல் பக்கத்தில் சந்த்யா வந்தன திதியும் ஸ்ராத் திதியும் தேதியின் கீழ்பக்கத்தில் நக்ஷத்திரம், யோகம் கரணமும் வரிசையாக கொடுக்கப்பட்டுள்ளன.	சதுர்த்தி 20.14 ஸராத் திதி சதுர்த்தி <b>13</b> உத்தராத்திரபதா சித்த சாத்ய வணிஜ	ஏகாதசி 11.51 ஏகாதசி உப <b>20</b> ஆர்த்ரா பரீதி பத்ரா	த்ருதீயா 23.14 ஸராத் திதி த்ருதீயா <b>27</b> ஹஸ்தா சூல வணிஜ	தசமி 01.37 ஸராத் திதி தசமி <b>5</b> மூலா சித்தி வணிஜ
<b>சௌம்ய வாஸர</b> புதன்/புத வாரம் <b>Wednesday</b> இராகு : 12.00 - 1.30 PM எமக : 7.30 - 9.00 AM	<b>***</b> தேதியின் மேல் பக்கத்தில் சந்த்யா வந்தன திதியும் ஸ்ராத் திதியும் தேதியின் கீழ்பக்கத்தில் நக்ஷத்திரம், யோகம் கரணமும் வரிசையாக கொடுக்கப்பட்டுள்ளன.	புஞ்சமி 18.03 ஸராத் திதி புஞ்சமி <b>14</b> ரேவதி சப பவ	த்வாதசி 12.27 ஸராத் திதி த்வாதசி த்ரயோதசி <b>21</b> புனர்வச ஆயுஷ்மான் பாலவ	சதுர்த்தி 01.02 ஸராத் திதி சதுர்த்தி <b>28</b> சித்தா கண்ட பவ	ஏகாதசி 00.08 ஏகாதசி உப <b>6</b> ஸ்ரீவாஷ்டாப வயதீபாத வரீயான் பவ
<b>குரு வாஸர</b> வியாழன்/குரு வாரம் <b>Thursday</b> இராகு : 1.30 - 3.00 PM எமக : 6.00 - 7.30 AM		ஷஷ்டி 16.07 ஸராத் திதி ஷஷ்டி <b>15</b> அஸ்வினி சகல தைதில	த்ரயோதசி 13.31 ஸராத் திதி சதுர்த்தி <b>22</b> புஷ்ய சௌபாக்ய தைதில	புஞ்சமி 02.23 ஸராத் திதி புஞ்சமி <b>29</b> சித்தா வருத்தி கௌலவ	த்வாதசி 22.13 ஸராத் திதி த்வாதசி <b>7</b> உத்தராஷ்டா பரிக கௌலவ
<b>பார்கவ வாஸர</b> வெள்ளி/சுகர வாரம் <b>Friday</b> இராகு : 10.30 - 12.00 N எமக : 3.00 - 4.30 PM		சப்தமி 14.25 ஸராத் திதி சப்தமி அஷ்டமி <b>16</b> பரணி பிரம்ஹ வணிஜ	சதுர்த்தி 15.03 சூன்யதிதி <b>23</b> ஆஸ்லேஷா சோபன வணிஜ	ஷஷ்டி 03.19 ஸராத் திதி ஷஷ்டி <b>1</b> ஸ்வாதி த்ருவ கரஜ	த்ரயோதசி 20.06 ஸராத் திதி த்ரயோதசி <b>8</b> ஸ்ரவண சிவ கரஜ
<b>ஸ்திர வாஸர</b> சனி/மந்த வாரம் <b>Saturday</b> இராகு : 9.00 - 10.30 AM எமக : 1.30 - 3.00 PM	ப்ரதமை 03.23 ஸராத் திதி பாலயா <b>10</b> தனிஷ்டா வரீயான் கிம்ஸ்துகன்	அஷ்டமி 13.08 ஸராத் திதி நவமி <b>17</b> க்ருத்திகா ஜநத்ர பவ	பெளர்ணமி 16.55 ஸராத் திதி பெளர்ணமி <b>24</b> மகா அதிகண்ட பவ	சப்தமி 03.36 ஸராத் திதி சப்தமி <b>2</b> விசாகா வயாகாத பத்ரா	சதுர்த்தி 17.48 ஸராத் திதி சதுர்த்தி <b>9</b> தனிஷ்டா சதுபிஷா சித்த பத்ரா

**பிப்ரவரி**

- இஷ்டி
- சந்திர தரிசனம்
- சும்ப சங்கர்மணம் - மாசி - 1 விஷ்ணுபதாபவகாலம் 12.37 க்ருப்பிரகு
- வசந்த பஞ்சமி
- வைவஸ்வத மன்வாதி ரத சப்தமி எருக்கை இலையுடன் ஸ்நானம், பூசணிக்காய் தானம் கொடுப்பதால் மஹாபலன்
- பீஷ்மாஷ்டமி, பீஷ்மதீர்பணம் தந்தை இருப்பவர்கள் கூட சவ்யம் (பூணூல்) செய்து கொண்டு பீஷ்மாச்சாரியாருக்கு அர்ப்பணம் கொடுக்க வேண்டும்.
- ஸ்ரீமன் மத்வ நவமி ஸ்ரீமதானந்த தீர்த்தா பதிகாசாரம் ப்ரவேசம் செய்த நாள்
- ஏகாதசி (ஜயா) ஸ்ரீசத்யக்ரான தீர் (ராஜ மஹேந்திரி)
- பீமத்வாதசி, பிரதோஷம், சிம்சமார ஜயந்தி
- கல்பாதி, குருபுஷ்ய யோகம் 4.45 p.m. வரை
- மாகஸ்நான ஸமாப்தி, வ்யாஸ பூஜா, பாரத பெளர்ணமி, த்வாபர யுகாதி, விஷ்ணு பஞ்சகம் குலதர்மம், அன்வாதானம்
- இஷ்டி

**மார்ச்**

- ஸ்ரீவேத்ய ஸ்ராத் தம், யலகர் க்ஷேத்திரத்தில் ஸ்ரீப்ராணதேவரின் காந்தீக உத்ஸவம்
- அஷ்டகா ஸ்ராத் தம், சீதாஜெயந்தி

- அன்வஷ்டகா ஸ்ராத் தம்
- ஏகாதசி (விஜயா)
- ஹரிவாசம் 5.40 வரை
- ஸ்ரீ விஷ்ணுதீர் (மாதனூரு) மஹாசிவராத்திரி பிரதோஷம், விஷ்ணு பஞ்சக உபவாசம் இல்லை.
- தாசம், திலத்ர்பணம், அன்வாதானம் விஷ்ணு பஞ்சகம் சிவராத்திரி அமாவாசை

**ரதஸப்தமி பூசணி (கஷ்யாண்ட) தானம்**  
பூசணிக்காய் தானம் ரதஸப்தமியன்று செய்வது மிகவும் விசேஷம். கர்ப்ப தோஷம் பிறாரமாகி சந்தான ப்ராப்தியாகும். பூசணிக்காய் மேல் நெய்தடவி, தக்ஷிணையுடன், கூஷ்மாண்டம் திலகவ்யாண்டம் ப்ரம்ஹணா நிர்மிதம் புரா | யஸ்மாதஸ்ய ப்ரதானேன சந்ததிர் வர்த்தமம் மம எனும் மந்த்ரம் சொல்லி தானம் கொடுக்கவும்.

**சூர்ய விரதம்** : மாக மாதத்தில் தினமும் தம்பதிகளுக்கு போஜனம் செய்வித்து வஸ்த்ராதிகளை தானம் கொடுத்தால் விசேஷ சௌபாக்யமும் ஆரோக்யமும் முண்டாகும்.

**ரதஸப்தமி** : இந்த நாளில் சூர்யோதயத்திற்கு முன் எருக்கை இலையுடன் ஸ்நானம் செய்து சூர்யனுக்கு அர்ப்பணம் கொடுக்க வேண்டும்.

**ஸ்நான மந்த்ரம்**  
யத்யஜ்ஜெனம் க்ருத்ம் பாபம் மயா சப்தஸு ஜன்மஸு தன்மே ரோகம்ச சோகம் ச மா கீ ஹந்து ஸப்தம் ஏதஜ்ஜெனம் க்ருத்ம் பாபம் யச்ச ஜன்மரந்தராரஜித்ம் மனோ வாக்காயஜம் யச்ச ரூதா ரூதம் ச யத்புன : இதி ஸப்தவிதம் பாபம் ஸ்நானமே ஸப்த ஸப்தகே | சப்த வ்யாதி சமாயுக்தம்

ஹர மாகி ஸப்தமி  
**அர்ப்பண மந்த்ரம்** : ஸப்த ஸப்தி வஹப்ரீத சப்தலோக ப்ரதீபன | ஸப்தமீ ஷ்விதோ தேவ க்ருஹாணார்ப்பணம் திவாகர | என்று சூர்யனுக்கு அர்ப்பணம் கொடுக்க வேண்டும். ரத சப்தமியன்று துளசி ப்ருந்தாவணம் முன்போ, தேவரு மனே முன்போ, ஏழு குதிரைகளுடன் கூடிய ரதத்தில் சூரிய நாராயணனை வரைந்து பூஜித்து பால் பொங்கவைக்க வேண்டும்.

**மாக மாஸ தானங்களின் மந்த்ரம் ஹிரண்ய தூளி :**  
சுவர்ண தூளி தானாத் ப்ரம்ஹண : காய ஸம்பவாத் பாபம்ப்ரசமாயாது ஸர்வே சந்து மனோரதா :  
**திலபாத்ரதானம்** : மாக மாதத்தில் தாமிர அல்லது வெண்கல பாத்ரத்தில் எள் வைத்து தானம் கொடுக்க வேண்டும். திலா : புளையா : பவித்ராஸ்ச சர்வபாப ஹரா : ஸம்ருதா : | சக்லாஸரித த்ரா க்ருஷ்ணா : விஷ்ணுகாத்ர ஸமுத்தபவா : || யானி கானிச பாபானி \* ப்ரம்ஹஹத்யா சமனிச | தில பாத்ர ப்ரதானே தானி நஸ்யந்தி மே ஸதா  
**பீஷ்மாஷ்டமி** : பீஷ்மர் தேஹத்யாகம் செய்த நாளான இன்று தந்தையுள்ளவர்கள் சவ்யத்தினால் அரிசி வைத்துக் கொண்டு தந்தையிலாதவர்கள் அபசவ்யத்தினால் எள் வைத்துக் கொண்டும் அர்ப்பணம், த்ர்ப்பணம் செய்ய வேண்டும்.  
அத்தரகான மந்த்ரம் : கங்காபுத்ராய பீஷ்மாய ஆஜ்ஜன்ம் ப்ரம்ஹஸாரிணே அபுத்ராய ஜலம் தத்யாய நமோ பீஷ்மாய வர்மிணே பீஷ்ம : சாநதநவோ வீர : சத்யவாதீ ஜிதேந்த்ரிய : ஆபிரத்பிரவாப்ணேது புத்ர பெளத்ரோசிதாம் க்ரியாம் வையாக்ரபாத கோத்ராய சாங்க்ருத்ய ப்ரவராயச அபுத்ராய ததாம்யேதஜ்ஜெனம் பீஷ்மாய வர்மிணே வஸிநாமவதாராய சந்தனோராத்ரஜாய ச அர்ப்பணம் ததாமி பீஷ்மாய ஆபால ப்ரம்ஹஸாரிணே



ஸ்ரீவ்யாஸராஜர்  
நவப்ருந்தாவன

॥ श्रीः ॥

ஸ்ரீ திக்விஜய ராமோ விஜயதே

# உத்தராதிரி மடத்து காலண்டர்

(இதுவரை மத்வ பக்த பந்து என்ற பெயரில் வெளிவந்தது)

ஸூரிய ஸித்தாந்த பஞ்சாங்கம்

## ஸ்ரீ சோபக்ருத்

நாம ஸம்வத்ஸரம்

ஸ்ரீ சாலிவாஹன சக : 1945 கலிவருஷம் : 5124



ஸ்ரீசத்யபோதரு  
ஸவனூர்

<b>உத்தராயணம்</b> சிசிர ருது	<b>பால்குண மாஸ சுக்லபக்ஷ / கிருஷ்ணபக்ஷம்</b> மாஸநியாமக - பத்மகோவிந்த	<b>மார்ச் / ஏப்ரல்</b> 2024
---------------------------------	---	--------------------------------

<b>பானு வாஸர</b> ஞாயிறு/பானு வாரம் <b>Sunday</b> இராகு : 4.30 - 6.00 PM எமக : 12.00 - 1.30 PM		அஷ்டமி 01.99 ஸராத் திதி அஷ்டமி <b>17</b> மிருகசீர்ஷா 20.58 ஆயுஷ்மான பதரா	சதுர்த்தசி 09.15 ஸராத் திதி பெளர்ணமி <b>24</b> புப்பா 07.10 கண்ட வணிஜ	ஷஷ்டி 17.11 ஸராத் திதி ஷஷ்டி <b>31</b> ஜ்யேஷ்டா 19.04 வயதீபாத வணிஜ	சதுர்த்தசி 02.36 ஸராத் திதி சதுர்த்தசி <b>7</b> பூர்வாபாத்ரபதா 11.41 பர்மஹ பதரா
<b>இந்து வாஸர</b> திங்கள்/ஸோம வாரம் <b>Monday</b> இராகு : 7.30 - 9.00 AM எமக : 10.30 - 12.00 N	<b>11</b> புரதமை 13.01 ஸராத் திதி த்விதீயா உத்தராபாத்ரபதா 01.59 சுப பவ	<b>18</b> நவமி 02.01 ஸராத் திதி நவமி ஆர்த்ரா 21.31 சௌபாக்ய பாலவ	<b>25</b> பெளர்ணமி 11.21 ஸராத் திதி பாட்யா உத்தரா 09.47 வருத்தி பவ	<b>1</b> சப்தமி 16.29 ஸராத் திதி சப்தமி மூலா 19.01 வாய்யான் பவ	<b>8</b> அமாவாசை 00.13 ஸராத் திதி அமாவாசை உத்தராபாத்ரபதா 10.02 ஐந்தர சதுஷ்பாத
<b>பௌம வாஸர</b> செவ்வாய்/மங்கள வாரம் <b>Tuesday</b> இராகு : 3.00 - 4.30 PM எமக : 9.00 - 10.30 AM	<b>12</b> த்விதீயா 10.40 ஸராத் திதி த்ருதீயா ரேவதி 00.24 சுகல் கௌலவ	<b>19</b> தசமி 02.38 ஸராத் திதி தசமி புனர்வசு 22.38 சோபன தைதில	<b>26</b> கிருஷ்ணபக்ஷம் 13.20 புரதமை ஸராத் திதி த்விதீயா ஹஸ்தா 12.17 த்ருவ கௌலவ	<b>2</b> அஷ்டமி 15.17 ஸராத் திதி அஷ்டமி நவமி பூர்வாஷாடா 18.27 பரிக கௌலவ	
<b>சௌம்ய வாஸர</b> புதன்/புத வாரம் <b>Wednesday</b> இராகு : 12.00 - 1.30 PM எமக : 7.30 - 9.00 AM	<b>13</b> த்ருதீயா 08.28 சதுர்த்தசி 06.20 ஸராத் திதி சதுர்த்தசி அஸ்வினி 23.03 பர்மஹ ஐந்தர கரஜ	<b>20</b> ஏகாதசி 03.39 ஏகாதசி உப புஷ்ய 00.09 அதிகண்ட வணிஜ	<b>27</b> த்விதீயா 15.02 குன்யதிதி சித்தா 14.32 வயாகாத கரஜ	<b>3</b> நவமி 13.45 ஸராத் திதி தசமி உத்தராஷாடா 17.35 சிவ கரஜ	
<b>குரு வாஸர</b> வியாழன்/குரு வாரம் <b>Thursday</b> இராகு : 1.30 - 3.00 PM எமக : 6.00 - 7.30 AM	<b>14</b> புஞ்சமி 04.37 ஸராத் திதி புஞ்சமி பரணி 21.57 சுப கரஜ	<b>21</b> த்வாதசி 05.14 அதிரிக் த உபவாசம் ஆஸ்லேஷா 02.12 சுகர்மா பவ	<b>28</b> த்ருதீயா 16.20 ஸராத் திதி த்ருதீயா ஸ்வாதி 16.24 ஹர்ஷண பதரா	<b>4</b> தசமி 11.53 குன்யதிதி ஸ்ரவண 16.23 சித்த பதரா	<b>திதி</b> நக்ஷத்திரம் இரயில்வே நேரப்படி கொடுக்கப்பட்டுள்ளது.
<b>பார்கவ வாஸர</b> வெள்ளி/சுகர வாரம் <b>Friday</b> இராகு : 10.30 - 12.00 N எமக : 3.00 - 4.30 PM	<b>15</b> ஷஷ்டி 03.20 ஸராத் திதி ஷஷ்டி கிருத்திகா 21.13 விஷ்கம்ப கௌலவ	<b>22</b> த்ரயோதசி 06.30 ஸராத் திதி ஏகாதசி த்வாதசி த்ரயோதசி மகா 04.32 த்ருதி கௌலவ	<b>29</b> சதுர்த்தசி 17.07 ஸராத் திதி சதுர்த்தசி விசாகா 17.46 வஜர பாலவ	<b>5</b> ஏகாதசி 09.46 ஏகாதசி உப தனிஷ்டா 14.57 சாத்ய சுப பாலவ	<b>தேதியின் மேல்</b> பக்கத்தில் சந்த்யா வந்தன திதியும் ஸ்ராத் திதியும் தேதியின் கீழ்பக்கத்தில் நக்ஷத்திரம், யோகம் கரணமும் வரிசையாக கொடுக்கப்பட்டுள்ளன.
<b>ஸ்திர வாஸர</b> சனி/மந்த வாரம் <b>Saturday</b> இராகு : 9.00 - 10.30 AM எமக : 1.30 - 3.00 PM	<b>16</b> சப்தமி 2.22 ஸராத் திதி சப்தமி ரோஹிணி 20.50 பரீதி கரஜ	<b>23</b> த்ரயோதசி 07.11 ஸராத் திதி சதுர்த்தசி புப்பா 06.29 சூல தைதில	<b>30</b> புஞ்சமி 17.26 ஸராத் திதி புஞ்சமி அனுராதா 18.42 சித்தி தைதில	<b>6</b> த்வாதசி 07.28 த்ரயோதசி 05.05 ஸராத் திதி ஏகாதசி த்வாதசி த்ரயோதசி சத்பிஷா 13.22 சுகல் தைதில	

- மார்ச்**
11. பயோவிரதம் ஆரம்பம், இஷ்டி சந்த்ரத்திசனம்
  14. மீன சங்க்ரமணம் பங்குனி - 1 ஷ்டசீதி பர்வபுண்யகாலம்
  15. ஸ்ரீ சத்யவ்ரத்தீர் (சாங்கலி)
  20. ஏகாதசி (ஆமலகி)
  21. அதிரிக் த உபவாசம்
  22. பிரதோஷம் கலாமாத்ர சாதனி, பயோவ்ரத சமாப்தி, பாரணை,
  24. ஹோனிகா பெளர்ணமி, காமதஹனம், அன்வாதானம்
  25. கரிநாள் இஷ்டி பர்மஹ சாவர்ணி மன்வாதி, விஷ்ணு பஞ்சகம்
  26. ஸ்ரீ சத்யபோத தீர் (சவனூரு) தூளி வந்தனம் அப்யங்க ஸ்நானம். இஷ்டி வஸந்தோத்ஸவம் மா கொழுந்து ப்ராசனம் செய்க
  28. ஸ்ரீவாதிராஜர் (சோதே) கல்பாதி
  29. ஸ்ரீ வ்யாஸராஜர் (நவப்ருந்தாவன)

- ஏப்ரல்**
1. பூர்வேத்யு ஸ்ராத் தம்
  2. அஷ்டகாஸ்ராத் தம்
  3. அன்வஷ்டகா ஸ்ராத் தம்
  4. விஷ்ணுபஞ்சம் உபவாசம் இல்லை
  5. ஏகாதசி (பாபமோசனி)
  6. பிரதோஷம், அல்பத்வாதசி 7.27 a.m. வரை
  7. மாஸசிவராத்திரி
  8. ஸ்ரீ சத்யசந்துஷ்ட தீர் (மைசூரு) விஷ்ணு பஞ்சகம் ருத்ர ஸாவர்ணி மன்வாதி, யுகாதி அமாவாசை தர்சம் திலதர்பணம் ஸோமவார அமாவாசை அன்வாதானம்
- துஸ்வப்னநாசன கஜேந்ரமோக்ஷ ஸ்தோத்ரம்**  
கெட்ட கனவுகளின் பரிஹாரத்திற்கு கஜேந்திர மோக்ஷ ஸ்லோகம்

அந்த : ஸரஸ்யுருபலேன பதே க்ருஹீதோ க்ராஹேண யூத பதிரம்புஜ ஹஸ்த ஆர்த : |  
ஆஹேதமாதி புருஷாகில லோகநாத தீர்த்தஸ்ரவ :  
ஸ்ரவண மங்கல நாம தேய | ஸம்ருத்வா  
ஹரிஸ்தமரணார்த்திநம ப்ரமேய:  
சக்ராயுத : பதக ராஜ புஜாதிருட :  
சக்ரேண நக்ரவதனம் வினிபாட்ய தஸ்மாத்தஹஸ்தே  
ப்ரக்ருஹ்ய பகவான் க்ருபயோஜ்ஜஹார  
**அன்வத்த விருக்ஷ மந்திரம்**  
மூலதோ பர்மஹ ரூபாய மத்யதோவிஷ்ணுரூபினே  
அக்ரத : சிவ ரூபாய வ்ருக்ஷராஜாயதே நம :  
**சுகப்ரஸவமாக ஸ்லோகம் :**  
ஹிமவத்யுத்தரே பார்ஸ்வே சுரஸா நாம யக்ஷினீ  
தஸ்யா : ஸ்மரண மாத்ரேண விசல்யா கர்பினீ பவேத் ||  
**நோம்புக் கயறு கட்டிக் கொள்ளும் மந்திரம்**  
சப்த சாமோபகீதாம்தவாம் சராசர ஜகத்தரே ! சூத்ர  
க்ரந்திஸ்திதாம் கண்டே தாரயாமி ஸ்திராபவ

# சோபக்ருத் நாம ஸம்வத்ஸரஸ்ய சூர்ய சித்தாந்த பஞ்சாங்கம்

## சாலிவாஹனசகம் - 1945

யோச்யம் காலஸ்தஸ்ய தேவ்யக்த பந்தோ சேஷ்டாமாஹஸ்சேஷ்டதேயேன விஸ்வம் |  
நிமேஷாதீர்வத்ஸராந்தோ மஹீயான் தம்தவேசானம் கேஷமதாமம் ப்ரபத்யே |  
ஸ்ரீமதானந்த தீர்த்தாக்யான் குரூன் வித்யா திவாகரான் |  
வந்தே குத்ருஷ்டி துர்போத வ்யாஸ சித்தாந்த தீபகான் ||

ப்ரம்ஹா வாயு கிரீச சேஷ கருடா தேவேந்த்ர காமெளகுரு : | சந்த்ரார்கௌ வருணாநலௌ மஹ்யமெள வித்தேச விக்கேஸ்வரௌ நாசத்யௌ நிர்ருதீர்மருத்ரக்யுதா : பர்ஜன்யமித்ராதய : |  
ஸஸ்த்ரீகா : சுரபுங்கவா: ப்ரதிதினம் குர்வந்து நோ மங்களம்

ஆதித்யாதி நவக்ரஹா : சுபகரா: மேஷாதயோ ராசயோ நக்ஷத்ராணி சயோககாஸ்ச தித்யஸ் தத்தேவதாஸ் தக்கணா : மாசாப்தா : ருதவஸ்ததைவ திவஸா : சந்த்யா ஸ்ததா ராத்ரய ஸர்வேஸ்தவா ஹ ஜங்கமா : ப்ரதிதினம் குர்வந்து நோ மங்களம்

ஸ்ரீமதானந்த தீர்தார்ய சாஸ்த்ர துக்தாப்தி மந்தனாத் | ப்ராப்தா ந்யாயசுதா யேன தம் ஜயீந்த்ர மஹம் பஜே  
ஸ்ரீசத்யாதம் ஸமாரம்பாம் டிகாக்ருத்பாத மத்யமாம் | ஸ்ரீமதாசார்ய பந்யந்தாம் வந்தே குரு பரம்பராம்

ஆபாத மௌலி பர்யந்தம் குருணாம் ஆக்ருதிம் ஸ்மரேத் | தேனவிக்கனா : ப்ரணஸ்யந்தி சித்யந்திச மனோரதா :

சைத்ராதௌ உஷ்ணி ஸ்மரன் முரிபும்சோத்தாய சாந்தஸ்வரே | வ்ருத்தோக்தீ : பரிக்ருஹ்ய நிம்பகதலம் ப்ராஸ்யாஜ்ய பாத்ரே ஸ்வகம்

வக்த்ரம் வீக்ஷ்ய சுதர்பணேச சஹ்ருதா ஸ்நாத்வா ஸமம் பூஷித: | ஸ்ருத்வா வர்ஷபலம் ப்ரியை : ஸஹ முதா-புஜ்ஜீத தைவக்ருகை :

ஸ்வஸ்திஸ்ரீ சூர்யசித்தாந்த ரீதியாக உலகத்தின் ஆக்கல், காத்தல், அழித்தல் கட்டுப்படுத்தல், ஞானம், அஞானம், சம்சாரத்தில் ஈடுபடுத்துதல் மோக்ஷம் (எந்த நிபந்தனையும் இல்லாத முற்றிலுமான விடுதலை) போன்ற அனைத்திற்கும் காரணமான ஸ்ரீ மஹாவிஷ்ணுவின் நாபியிலிருந்து தோன்றிய சதுர்முக (நான்குமுக) ப்ரம்ஹனின் ஆயுள் 100 வருடம். அதில் 50 வருடம் முடிந்து 2வது (தவிதீய ப்ராந்தே) 50 வருடத்தில் முதல் வருடத்தின் முதல் மாதத்தின் முதல் நாளில் பகல் 13 நாழிகை 42 பலன் முடிந்தது.

**இதன் விபரம் :** க்ருத, த்ரேதா, த்வாபர, கலியுகம் = 1 மஹாயுகம் ; 71 மஹாயுகங்கள் = 1 மன்வந்தரம் ; 14 மன்வந்தரம் = 1 கல்பம்.

இந்த ஒரு கல்பம் என்பது சதுர்முக பிரம்ஹனுக்கு 1 பகல். இதே போல் 1 இரவு. அதாவது 3976 யுகங்கள் அவருக்கு 1 நாள். இதைப்போல் 100 வருடம் அவரது ஆயுள்.

அதில் ஸ்வாயம்புவ, ஸ்வாரோசிஷ, உத்தம, தாபஸ, ரைவத, சாக்ஷுஷ எனும் 6 மன்வந்தரங்கள் முடிந்து விட்டன. இப்போது 7 வதான வைவஸ்வத மன்வந்தரம் நடக்கிறது. அதிலும் 27 மஹாயுகங்கள் முடிந்து 28வது மஹாயுகம் நடந்து கொண்டிருக்கிறது. அதிலும் மூன்று யுகங்கள் முடிந்து 4வதான கலியுகம் நடந்து கொண்டிருக்கிறது.

மஹாயுகம் 4 யுகங்களும் சேர்த்து = 43,20,000 வருடங்கள்; க்ருதயுகம் = 17,28,000 வருடங்கள்; த்ரேதாயுகம் = 12,96,000 வருடங்கள்; த்வாபரயுகம் = 8,64,000 வருடங்கள்; கலியுகம் = 4.32,000 வருடங்கள்.

கலியுகத்தின் காலத்தை விட த்வாபரயுகம் 2 மடங்கு; த்வாபரயுகத்தைவிட த்ரேதாயுகம் 1.5 மடங்கு; த்ரேதாயுகத்தை விட க்ருதயுகம் = 3.5 மடங்கு அதிகம்.

கலிவருஷம் ஆரம்பித்து 5124 வருடங்கள் முடித்துள்ளது. மீதமிருப்பது 4,26,876

**ஸ்ரீ சோபக்ருத் நாம ஸம்வத்ஸர பலன் :** ராஜர்களில் சினேஹு பாவம் இருக்கும் நல்ல மழையினால் விளைச்சல் அதிகம் இருக்கும். சரத்ருது இருக்கும் போது அக்டோபர், நவம்பர், டிசம்பர் மாதங்களில் நோய் பீடிக்கும். ஆனாலும், மக்கள் சுகமாக இருப்பர்.

**ராஜா - புதன் :** நெல், தானியங்கள் நல்ல விளைச்சலாகும் ராஜகுலம் நல்ல சம்பத்துடன் பொருளுடன் திகழ்வர். நல்ல மழையும், சுபகாரியங்களும் பூமியில் நிகழும்.

**மந்திரி - சுகீரன் :** பசும்பால் பெருகி வரும். ராஜர்கள் யுத்தத்தை விடுவர். பசுக்கள் விருத்தியடையும், நல்ல மழை பொழியும்

**சேனாதிபதி - குரு :** அந்தணர்கள் வேதத்தை நன்கு அத்தயனம் செய்வர். யக்ருத்தில் நாட்டமுடையவர்களாக இருப்பர். ராஜர்கள் தர்மத்தில் சிரத்தையுடன் இருப்பர். பரஸ்பரம் ப்ரீதியுடன் இருப்பார்கள். நல்ல மழை கிடைக்கும்

**பூர்வ ஸஸ்யாதிபதி - சந்திரன் :-** அதிக தானியங்கள், நல்ல மழை, பசும்பால் விருத்தி மகன்கள், பேரன்கள் என்று அன்புடன் கூடிய குடும்பம் நல்ல மேகங்களின் கூட்டம் சந்திரனால் கிடைக்கும்.

**அபர சஸ்யாதிபதி - சுகீரன் :** பிராமணர்கள் யக்ரும் செய்வதில் மிகுந்த உதஸாஹம் உடையவர்களாகவும் நல்ல மழை, பழங்கள், புஷ்பங்கள், நல்ல விளைச்சலாகும்.

**தான்யாதிபதி - சனி :** தான்யாதிபதியாக சனி இருக்கும்போது தூபிக்ஷங்களும் கலகங்களும் ஆகும். தேசம் பிரியும் செளராஷ்ட்ர தேசம் நஷ்டமாகும்.

**அர்க்காதிபதி - குரு :** பூமியில் நல்ல மழையும், நல்ல விளைச்சலும், பிராமஹணர்கள் மஹாயாகங்களை செய்வர்களாகவும் இருப்பர். மங்கள வாத்தியங்கள் எப்போதும் ஒலிக்கும்.

**மேகாதிபதி - குரு :** தேவபதியான குரு பகவான் மழை, அநேக விதமான செடி, கொடி, மரங்களின் ரக்ஷணை பிராமஹணர்களை யாகங்களில் நாட்டமுடையவர்களுக்குத் முதலியவைகள் செய்வார்

**ரஸாதிபதி - புதன் :** சுக்கு, பூண்டு, பெருங்காயம் முதலிய உற்பத்தி பாதிக்கும். கிணறு, குளம், குட்டைகள் நிரம்பும் எலுமிச்சை, மா, நெல்லி, புஷ்பங்களை, ரக்ஷிப்பார்

**நீரஸாதிபதி - சந்திரன் :** முத்து, ரத்தினம், தங்கம், வெண்கலம், வஸ்திரங்கள், ஆபரணங்கள் அனைத்தும் விருத்தியடையும்.

**மேஷ சங்க்ரமணம் அதன் பலன்**

சைத்ர மாஸ கிருஷ்ணபக்ஷ நவமி 14.4.2023 வெள்ளிக்கிழமை பகல் 27.21 நழிகைக்கு சூரியன் மேஷ ராசியில் பிரவேசம் உக்ர கலகமாகும்

**மகர சங்க்ரமணம் அதன் பலன்**

புஷ்ய மாஸ சுக்லபக்ஷ சதுர்த்தி திங்கள் 15.01.2024 சூர்ய மண்டல உதயத்திலிருந்து 4.4 நாழிகைக்கு பத்ரா கரணத்தில் சூரியன் மகர ராசியில் பிரவேசம்

**வாவாஹணம் :** குதிரை

**உபவாஹணம் :** சிம்ஹம்

**நின்ற கோலத்தில்** கறுப்பு வஸ்த்ரமணிந்து நீல ரவிக்கையுடன் ஈட்டியுடன், மஞ்சள் பூசி, இலையில் சித்ராண்னம் தின்று கொண்டு அருகம்பில், புஷ்பம் அணிந்து ப்ரம்ஹண ஜாதியுடையவளாக வயதானவளாக புஷ்பராகம், அணிந்து வாரநாம த்வாம்க்ஷீ என்ற பெயருடன் நக்ஷத்ரநாம சரா என்றும் வடக்கிலிருந்து வந்து தெற்கு நோக்கி ப்ரயாணம் செய்து தென்மேற்கில் பார்வையை வைத்து வைசியர்களுக்கு சுகம் கொடுப்பவளாய் பிரயாணம் செய்கிறாள்.

**நக்ஷத்ர கந்தாயம் :**

எண்கள் சமமாக இல்லாதிருந்தால் செல்வம் தங்கும் சமமாக இருந்தால் வரவு செலவு சமமாக இருக்கும் பூஜ்யம் இருந்தால் பலனே இருக்காது. முதலில் பூஜ்யம் இருந்தால் வியாதி பீடை, நடுவில் பூஜ்யமிருந்தால் பயம் அதிகம், கடைசியில் பூஜ்யம் இருந்தால் பணநாசம், நான்கு, நான்கு மாதங்களுக்கு பலன் என்று அறியவும்.

அஸ்	பர	கிரு	ரோஹி	மிருக	ஆர்த்	புன	புஷ	ஆஸ்	மகா	புப்	உத்	ஹஸ்	
1	4	7	5	0	3	6	1	5	4	7	2	5	
1	2	0	2	0	1	2	0	2	1	2	0	1	
1	4	2	3	1	4	2	0	3	3	1	4	2	
சித்	ஸ்வா	விசா	அனு	ஜ்யே	மூலா	பூ.ஷா	உ.ஷா	ஸ்ர	தனி	சுத	பூ.பா	உ.பா.	ரேவ
0	3	6	1	4	7	2	5	0	3	6	1	4	7
2	0	1	2	0	1	2	0	1	2	0	1	2	0
0	3	1	4	2	0	3	1	4	2	0	3	1	4

**ராசிகளின் வரவு - செலவு அறிதல்**

மேஷ	ரிஷ	மிது	கட	சிம்	கன்	துலா	விரு	தனு	மக	கும்	மீன
2	11	2	11	14	2	11	2	14	8	8	14
5	11	11	5	2	11	11	5	8	11	11	8

**தசமி - ஏகாதசி - த்வாதசி சங்கல்பம்**

தசமி திவசே ப்ராப்தே வ்ரதஸ்தோஹம் ஜனார்தன |  
த்ரிதினம் தேவ தேவசே நிர்விக்கனம் குரு கேசவ ||

**ஏகாதசி**

ஏகாதஸ்யாம் நிராஹார : ஸ்தித்வாஹமபரேஹனி |

போக்ஷ்யாமி புண்டரீகாக்ஷ சரணம் மே

பவாச்யது ||

**த்வாதசி (பாரணை முடித்த பின்)**

அக்ரான திமிராந்தஸ்ய வ்ரதேநானேனே கேசவ |

ப்ரஸன்ன சுமுகோ பூத்வா ஞான த்ருஷ்டி ப்ரதோபவ

|| என்று பிரார்த்தனை செய்து

ஏகாதஸ்யுபவாலேன த்வாதஸ்யாம் பாரணேன ச

ஹீயதாஜிதம் மயா புண்யம் தேன ப்ரீணாது கேசவ

: || என்று (ஏகாதசி உபவாஸம் த்வாதசி பாரணை

முதலிய புண்ணியங்களை) சமர்ப்பணை செய்ய

வேண்டும்.

**சாதூர்மாஸ்ய விரதம் ஆரம்பிக்க**

ஆஷ்டாட சுத்த ஏகாதசியன்று பூஜை முடிந்த

பின் கைகூப்பி சதுரோ வர்ஷிகான் மாஸான்

தேவஸ்யோத்தாபணாவதி | இமம் கரிஷ்யே நியமம்

நிர்விக்கனம் குரு மேஅச்யுத ||

இதம் வ்ரதம் மயா தேவ க்ருஹீதம் புரதஸ்தவ |

நிர்விக்கனம் சித்திமாயாது பிரசாதாத் தவ கேசவ ||

க்ருஹீதேஸ்மின் வ்ரதே தேவ ப்ருசத்வம் யதி மே

பவேத் | ததா பவது சம்பூர்ணம் த்வத் பிரசாதாத்

ஜனார்தன

ஸ்ராவணே வர்ஜயே சாகம் ததி பாத்ரபதே ததா |

துக்தமாஸ்வயுஜோமாஸிகார்திகேத்விதலம்ததா | இமம்

கரிஷ்யே நியமம் நிர்விக்கனம் குரு மேஅச்யுத || என்று

பிரார்த்தனை செய்து, ஆசமனம், ப்ராணாயாமம் செய்து

சுபே சோபனே முஹூர்தே ... அஸ்முத்குர்வந்தர்கத

பாரதீரமண முக்யப்ராணாந்தர்கத மாஸ

நியாமகாபின்ன அஸ்மத் குலதேவதாபின்ன

ராமகிருஷ்ணாத்யனந்தாவதாராத்மக பிம்பமூர்த்தி

ப்ரேரணயா பிம்ப மூர்த்தி ப்ரீத்யர்த்தம்... வ்ரதம்

கரிஷ்யே சாக (1), ததி (2), க்ஷீர (3), த்விதல

(4) வ்ரதம் கரிஷ்யே என்று அந்தந்த மாதத்தின்

வ்ரதங்களின் பெயர்களை சொல்லி விரத

ஆரம்பத்தில் சங்கல்பம் செய்து விரதம் ஒரு மாதம்

முடிந்த பின் ஆசரிதஸ்ய .... வ்ரதஸ்ய (எந்த விரதம்

முடிந்திருக்கிறதோ அதன் பெயரைச் சொல்லவும்)

பாரதீரமண முக்யப்ராணாந்தர்கத ஸ்ரீ சவித்ரு நாமக

ஸ்ரீ லக்ஷ்மீ நாராயண : ப்ரீயதாம் சுப்ரீதோ வ்ரதோ

பவது ஸ்ரீகிருஷ்ணார்பணமஸ்து என்று சமர்ப்பணம்

செய்யவும்.



## கௌரி பஞ்சாங்கம்

நேரம்	பகல்							நேரம்	இரவு						
	ஞாயிறு	திங்கள்	செவ்வாய்	புதன்	வியாழன்	வெள்ளி	சனி		ஞாயிறு	திங்கள்	செவ்வாய்	புதன்	வியாழன்	வெள்ளி	சனி
6 to 7.30.	உத்தி	அமிர்த	ரோகம்	லாபம்	சுபம்	சஞ்சல	காலம்	6 to 7.30.	சுபம்	சஞ்சல	காலம்	உத்தி	அமிர்த	ரோகம்	லாபம்
7.30 to 9	சஞ்சல	காலம்	உத்தி	அமிர்த	ரோகம்	லாபம்	சுபம்	7.30 to 9	அமிர்த	ரோகம்	லாபம்	சுபம்	சஞ்சல	காலம்	உத்தி
9. to 10.30	லாபம்	சுபம்	சஞ்சல	காலம்	உத்தி	அமிர்த	ரோகம்	9. to 10.30	சஞ்சல	காலம்	உத்தி	அமிர்த	ரோகம்	லாபம்	சுபம்
10.30 to 12	அமிர்த	ரோகம்	லாபம்	சுபம்	சஞ்சல	காலம்	உத்தி	10.30 to 12	ரோகம்	லாபம்	சுபம்	சஞ்சல	காலம்	உத்தி	அமிர்த
12 to 1.30	காலம்	உத்தி	அமிர்த	ரோகம்	லாபம்	சுபம்	சஞ்சல	12 to 1.30	காலம்	உத்தி	அமிர்த	ரோகம்	லாபம்	சுபம்	சஞ்சல
1.30 to 3	சுபம்	சஞ்சல	காலம்	உத்தி	அமிர்த	ரோகம்	லாபம்	1.30 to 3	லாபம்	சுபம்	சஞ்சல	காலம்	உத்தி	அமிர்த	ரோகம்
3 to 4.30	ரோகம்	லாபம்	சுபம்	சஞ்சல	காலம்	உத்தி	அமிர்த	3 to 4.30	உத்தி	அமிர்த	ரோகம்	லாபம்	சுபம்	சஞ்சல	காலம்
4.30 to 6	உத்தி	அமிர்த	ரோகம்	லாபம்	சுபம்	சஞ்சல	காலம்	4.30 to 6	சுபம்	சஞ்சல	காலம்	உத்தி	அமிர்த	ரோகம்	லாபம்

### திக் தூலைகள்

	ஞாயிறு	திங்கள்	செவ்வாய்	புதன்	வியாழன்	வெள்ளி	சனி
சூலை	மேற்கு	கிழக்கு	வடக்கு	வடக்கு	தெற்கு	மேற்கு	கிழக்கு
பரிகாரம்	வெல்லம்	தயிர்	பால்	பால்	தைலம்	வெல்லம்	தயிர்

சூலையுள்ள திக்கில் பிரயாணம் செய்தலாகாது 1. இராகு காலத்திலும் எமகண்டத்திலும் நல்ல காரியங்கள் ஆரம்பிக்கக் கூடாது. 2. குளிகைகளில் அசுப காரியங்கள் செய்தலாகாது,

கோத்ரம்	ப்ரவரம்	விஷ்ணுவருத்த சாண்டிலய சாலங்காயன செளனக கௌதம முத்தகல	ஆங்கிரஸு, பௌருகுதல்ய, த்ராஸுதல்ய சாண்டில, அசித, தேவள விச்வாமித்ர, சாலங்காயன, கௌசிக பாரக்வ, செளனவோர, கார்த்ஸமத ஆங்கிரஸு, ஆயாஸ்வ, கௌதம ஆத்ரேய, அர்சனாஸ, பௌர்வாதித
அதிரி	ஆத்ரேய, அர்சனாச, ஸ்யாவாஸ்வ		
ஆங்கிரஸு	ஆங்கீரச ஆம்பர்ஷ, யௌவனாஸ்வ		
உபமன்யு	வாசிஷ்ட, இந்த்ரப்ரமத, அபரத்வச		
கபி	ஆங்கிரஸு, அமஹீயுவ, ஓளருக்ஷ்யய		
காஸ்யப	1) காஸ்யப, அவத்ஸார, நைத்ருவ, 2) காஸ்யப, அவத்ஸார, அசித		
குத்ஸ	ஆங்கிரஸு, மாந்தாத்ர, கௌத்ஸ		
கௌண்டிய	வாசிஷ்ட, மைத்ராவருண, கௌண்டிய		
கௌசிக	1) கௌசிக, விஸ்வாமித்ர, அகமர்ஷண 2) வைஸ்வாமித்ர, தேவராத, ஓளதல		
கார்க்ய	1) ஆங்கிரஸு, சைன்ய, கார்க்ய, 2) ஆங்கிரஸு பார்ஹஸ்பத்ய, பாரத்வாஜ, சைன்ய, கார்க்ய		
ஜமதக்னி	பார்கவ, ச்யவன, ஓளர்வ, அப்னவன, ஜாமதக்னி		
ஹரிதஸ	ஆங்கிரஸு, அம்பர்ஷ, யௌவநாஸ்வ		
மௌனபார்கவ	பார்கவ, வைதஹ்வய, சாவேதஸ		
பாராசர	வாசிஷ்ட, சாக்த்ய, பாராசர்ய		
விஸ்வாமித்ர	விஸ்வாமித்ர, கௌசிக, அகமர்ஷண		
பாதராயண	ஆங்கிரஸு, பௌருகுதல்ய, த்ராஸுதல்யவ		
முத்தகல	ஆங்கிரஸு, பார்மயாஸ்வ, மௌத்தகல்ய		
வத்ஸ	பார்கவ, ச்யவன, ஓளர்வ, அப்னவன, ஜமதக்னி		
வாசிஷ்ட	வாசிஷ்ட, மைத்ராவருணா, கௌண்டிய		
வாசிஷ்ட	வாசிஷ்ட, இந்த்ரப்ரமத, அபரத்வச		

### PHONE NUMBERS OF UTTARADI MATH BRANCHES

#### MOOLA VRUNDAVANA PLACES

Anegundi, 08533 - 267562, 9449253155  
 Atkur, 09739726649, 9341679860  
 Hampi (Venkatapur), 08394 241519  
 Chittapur, 09741705945  
 Holehonnur, 08282-235562  
 Kolpur (A.P.), 09618099607  
 Korlahalli, 09740160297  
 Kurnool, 08518-244082, 8297221008  
 Mahishi, 08181-290473, 9449896874  
 Malkhed, 08441-290083, 9448181288  
 Manamadurai, 04574-268233, 9942956179  
 Mannur, 08471-230205, 9448952626  
 Mysore, 0821-2445183, 9880069122  
 Nachargudi, 07795379732  
 Pandharpur, 02186-223700  
 Penukonda, 08121889730  
 Rajahmundry, 0883-2471008  
 Ranebennur, 08373-262524, 094810r2484  
 Sangli, 0233-2333525, 080-87280696

Santebidanur, 09866372460, 09141205654  
 Satyavijayanagram, 04173-248399, 09944463550  
 Savnoor, 08378-241544  
 Tiurkoilur, 04153-224690, 09442865395  
 Veeracholapura, 09486218256  
 Yaragola, 09481545634, 9916517333

#### OTHER BRANCHES KARNATAKA STATE

Uttaradi Math, Bangalore, 080-65616964  
 Digvijaya Lakshmi Narasimha San-nidhi, 09448268283  
 Admin Office Bangalore, 080-22426203  
 Srisudha Office, 080-22429132  
 Vishwa Madwa Maha Parishat Office, 080-22426476  
 Research Center (vmap), 080-26603692  
 Jayateertha Vidya Peetha, 080-26678726

Satya Pramoda Kalyana Mantap, 080-26508680, 09845394738  
 Sahakaranagara, 09342424578  
 Chikkapete, 09845196899  
 Bagalakot, 08354-235399,  
 Bellary, 08392-231745, 9448473732  
 Belur, 09448593380  
 Bijapur, 09986309108  
 Chitradurga, 08194224238  
 Dharwad, 08362446535  
 Holenarasipura, 08175273214, 9845761995  
 Hospet, 08394229123  
 Hubballi, 08362278799  
 Hassan, 09448772199  
 Raichur, 08532241248, 09972606088  
 Ramanathapur, 09740217015  
 Shivamogga, 08182270424, 08182221745  
 Srirangapatna, 08236-252340  
 Tumkuru, 097409-99005  
 Udupi, 08202521608, 9480518176

#### ANDHRA PRADESH

Ananthapur, 09440777779  
 Guntur, 07306950008, 73966765108  
 Hyderabad - Kachiguda, 04027564624, 09849191837  
 Hyderabad - Jilelaguda, 09441928448  
 Hyderabad - Malkajiri, 09441117719  
 Mehboobnagar, 09701126872  
 Nandyal, 09849355195  
 Nelluru, 08612340599, 09492008096  
 Rajahmundry, 08832472566  
 Tirumala, 0877227397, 09440271924  
 Tirupati, 0877-2221008, 09849179701  
 Vijayawada, 08666621008, 09441008284

#### TAMIL NADU STATE

Chennai, 044-28440988, 09444405108  
 Coimbatore, 0422344853  
 Kanchipuram, 09498099360  
 Kumbakonam, 09498005708  
 Rameswaram, 04573222710  
 Srimushnam, 04144245505

Srirangam, 09865324124  
 Srirangam, 09962070165, 0431-2431087  
 Salem, 09597100504  
 Thanjavur, 04362274264, 09488674264  
 Tirunelveli, 09367167107  
 Madurai, 09698823469

#### MAHARASTRA STATE

Kolhapur, 02312624400, 09423267488  
 Miraj, 02332223432  
 Jath, 09922913738, 09420233287  
 Latur, 02182241644, 09422071602  
 Pandharapur, 07798946469

#### OTHER STATE (NORTH INDIA)

Alahabad, 05322508616  
 Gaya, 06312221914, 09430804459  
 New Delhi, 011-29563449, 09313055288  
 Siddhpur (Matrugaya), 02767220956, 09825879729  
 Kashi, 05422277530, 07398867600

## தூர்ய சங்க்ரமண பர்வகாலங்கள்

தேதி	ராசி	பெயர்	நேரம்	பர்வகால நேரம்
14.04.2023	மேஷ	விஷுவ	17.10	காலை 11.10க்கு மேல்
15.05.2023	ரிஷப	விஷ்ணுபத	03.30	16.05.2023 பாரணைக்கு முன் தர்பணம்
15/16.06.2023		மிதுனம்	ஷடசீதி	25.36 16.06.2023 மதியம் 12.26 வரை
17.07.2023	கடகம்	தக்ஷிணாயன	17.10	17.10 வரை
17.08.2023	சிம்ஹம்	விஷ்ணுபத	28.37	18.08.2023 காலை 12.28 வரை
19.09.2023	கன்யா	ஷடசீதி	28.55	18.09.23, 12.19 வரை
18.10.2023	துலா	விஷுவ	15.20	காலை 09.20 வரை
17.11.2023	விருச்சிக	விஷ்ணுபத	12.47	காலை 12.47 வரை
16.12.2023	தனுசு	ஷடசீதி	00.44	காலை 12.21 வரை
15.01.2024	மகரம்	உத்தராயண	08.37	காலை 08.37க்கு பிறகு
13.02.2024	கும்பம்	விஷ்ணுபத	19.24	காலை 12.37
14.03.2024	மீனம்	ஷடசீதி	15.03	மதியம் 15.03. பிறகு

## 14.05.2023 வைசாக கிருஷ்ணபக்ஷ தசமி தேசபேத ஏகாதசி

15.05.2023	தசமி ஆசரணை மாலை சூர்யாஸ்தமனத்திற்கு பிறகு 1 மணி நேரம் ஆனபின் ஹரிவாசரம் ஆரம்பம். அதற்குள் போஜனாதிகளை முடிக்க வேண்டும்
16.05.2023	ஏகாதசி உபவாசம்
17.05.2023	த்வாதசி பாரணை சென்னை, நெல்லூர், குண்டூர், விஜயவாடா, காகிநாடா, விசாகப்பட்டினம் மாவட்டங்கள்
14.05.2023	தசமி ஆசரணை
15.05.2023	ஏகாதசி உபவாசம்
16.05.2023	த்வாதசி ஹரிவாசரம், அந்தந்த ஊரின் சூரிய உதயம் ஆனபின் 52 நிமிடம் கழித்து பாரணை தமிழ்நாட்டில் சென்னை மாவட்டம் தவிர மற்ற எல்லா ஊர்களிலும் மேலே குறிப்பிட்டபடி தசமி, ஏகாதசி ஆசரணை செய்ய வேண்டும். மற்றும் கர்நாடகா, கோவா, கேரளா, பாண்டிச்சேரி, சித்தூர், மதணபள்ளி, திருப்பதி, கடப்பா, அனந்தபூர், கர்னூல், நந்தயாலா.

## 24.09.2023 ஆஸ்வீஜ சுக்ல தசமி தேசபேத ஏகாதசி

<b>தசமி வேதம் உள்ள ஊர்கள்</b>	
25.09.2023	தசமி சூர்யாஸ்தமனத்திற்கு பிறகு 1 மணி 51 நிமிடம் கழித்து ஹரிவாசரம்
26.09.2023	ஏகாதசி உபவாசம்
27.09.2023	பாரணை சென்னை, திருவள்ளூர், காஞ்சிபுரம், வேலூர், திருவண்ணாமலை, விழுப்புரம், கள்ளக்குறிச்சி, கடலூர், திருச்சி, தஞ்சாவூர், பெரம்பலூர், அரியலூர், நாகபட்டினம், திருவாரூர், புதுக்கோட்டை, சிவகங்கா, ராமநாதபுரம் மாவட்டங்கள் மற்றும் ஹைதராபாத் மதணபள்ளி, திருப்பதி, நெல்லூர், விசாகப்பட்டினம், கடப்பா, சித்தூர்
<b>தசமி வேதம் வராத ஊர்கள்</b>	
24.09.2023	தசமி
25.09.2023	ஏகாதசி உபவாசம்
26.04.2023	சூரியோதயத்திற்கு பின் 40 நிமிடம் வரை ஹரிவாசரம் கர்நாடகா முழுதும், கிருஷ்ணகிரி, தர்மபுரி, சேலம், ஈரோடு, நாமக்கல், நீலகிரி, கோயம்பத்தூர், திருப்பூர், கரூர், திண்டுக்கல், தேனி, மதுரை, விருதுநகர், திருநெல்வேலி, தூத்துக்குடி, கன்யாகுமரி, மாவட்டங்கள் மற்றும் கர்னூல், அனந்தபூர், குப்பம், நந்தயால்

## கண்டகராஸ ராஹுகர்ஸ்த சந்த்ரகர்ஹண

### ஆஸ்வீஜ பெளர்ணமி

(28 / 29.10.2023 சனிக்கிழமை இரவு)

கிரஹணஸ்பரிசம் (நடு இரவு) 01.05 a.m.	மத்யகாலம் 01.44 a.m.	மோக்ஷம் 02.23 a.m.
28.10.2023	காலை வழக்கம் போல் ஸ்நானம், சந்த்யாவந்தனம், பூஜை, நைவேத்யம், ஹஸ்தோதம், பெளர்ணமி ஸ்ராத்தம், போஜனம் இவையனைத்தும் மதியம் 2.55 மணிக்குள் செய்ய வேண்டும். (ரயில்வே ரேநப்படி 14.55) குழந்தைகள், 80 வயதுக்கு மேற்பட்டவர்கள், சக்தியற்றவர்கள் நோய்வாய்ப்பட்டவர்கள், கர்ப்பிணி பெண்கள் இரவு 10.30 மணி வரை மிதமான ஆஹாரம் எடுத்துக் கொள்ளலாம். அஸ்வினி நக்ஷத்திரம் மேஷ ராசியில் பிறந்தவர்கள் விசேஷமாக ஜபம், பாராயணம், தானம் செய்யவும். சுப பலன் : மிதுனம், கடகம், விருச்சிகம், கும்பம் மிஸ்ர பலன் : சிம்ஹம், துலா, தனுசு, மீனம் அசுப பலன் : மேஷம், ரிஷபம், கன்யா, மகரம்	

## அதிக மாதத்தின் 33 தேவதைகள் :

### தேவதைகள் - அந்தர்யாமிரூபம் (8 வசக்கள்)

த்ரோணநாமகவச	- விஷ்ணு
த்ருவ நாமக வச	- ஜிஷ்ணு
தௌஷ நாமக வச	- ஹரி
அக்னி நாமக வச	- கிருஷ்ண
த்யு நாமக வச	- அதோகர்ஜ
ப்ராண நாமக வச	- கேசவ
விபாவச நாமக வச	- மாதவ

### (11. ருத்ரர்கள்)

பீம நாமக ருத்ர	- ராம
ரைவத நாமக ருத்ர	- அச்யுத
ஓஜ நாமக ருத்ர	- புருஷோத்தம
அஜைகபாத நாமக ருத்ர	- கோவிந்த
மஹான் நாமக ருத்ர	- வாமன
பஹூ ரூப நாமக ருத்ர	- ஸ்ரீச
பவ நாமக ருத்ர	- ஸ்ரீகண்ட
வாமதேவ நாமக ருத்ர	- விஸ்வசாக்ஷீ
உக்ர நாமக ருத்ர	- நாராயண
வ்ருஷாகபி நாமக ருத்ர	- மது ரிபு
அஹிர்புத்ன்ய நாமக ருத்ர	- அனிருத்த

### (12. ஆதித்யர்கள்)

1. விவஸ்வ நாமக ஆதித்ய	- த்ரிவிக்ரம்
2. அர்ய நாமக ஆதித்ய	- வாசுதேவ
3. பூஷா நாமக ஆதித்ய	- ஜகத்யோனி
4. த்வஷ்ட்ரு நாமக ஆதித்ய	- அனந்த
5. சவித்ரு நாமக ஆதித்ய	- அனந்த
6. பக நாமக ஆதித்ய	- சங்கர்ஷண
7. உருக்ரம நாமக ஆதித்ய	- தாமோதர
8. தாத்ரு நாமக ஆதித்ய	- ப்ரத்யும்ன
9. பர்ஜன்ய நாமக ஆதித்ய	- தைத்யாரி
10. வருண நாமக ஆதித்ய	- விஸ்வதோமுக
11. மித்ர நாமக ஆதித்ய	- ஜனார்தன
12. சக்ர நாமக ஆதித்ய	- தராவாச
13. ப்ரஜாபதி நாமக ஆதித்ய	- அகார்தன
14. வஷ்ட்கார நாமக ஆதித்ய	- ஸ்ரீபதி

இப்படி 33 தேவதைகளையும், அந்தர்யாமிரூபங்களையும் அறிந்து பக்தியுடன் தானம் செடந்யு வேண்டும். இந்த தேவதைகளுக்கு அர்க்யமும் கொடுக்க வேண்டும். 1. த்ரோண நாம வஸ்வந்தர்யாமி பாரதீரமண முக்ய ப்ராணாந்தர்கத விஷ்ணவே நம : இதமர்க்யம். இப்படியே 2 - 33 தேவதைகளுக்கு அர்க்யம் கொடுக்க வேண்டும்

### குருஅஸ்தம் (குருமூடம்)

சைத்ர சுக்ல அஷ்டமி	29.03.2023	மேற்கில் அஸ்தமனம்
வைசாக சுக்ல அஷ்டமி	28.04.2023	வடக்கில் உதயம்

### சுக்ர அஸ்தம் (சக்ர மூடம்)

ஆஸ்வீஜ சுத்த பாட்யா	26.09.2023	மேற்கில் அஸ்தமனம்
கார்தீக பகுள ஏகாதசி	20.11.2023	கிழக்கில் உதயம்

## ஸ்நான சங்கல்பம்

ஆசமனம், ப்ராணாயாமம் சுபே சோபனே..... ஏவங்குண விசேஷண விசிஷ்டாயாம் சுபதிதௌ அஸ்மத் குர்வந்தர்கத - பரம குர்வந்தர்கத. சமஸ்த குருதேவதாந்தர்கத பாரதீரமண முக்யப்ராணாந்தர்கத மதஸ்ய கூர்மாதி அனந்தாவதாராத்மக நிர்தோஷ அனந்த கல்யாண குணபரிபூர்ண சீதாபதி ஸ்ரீமூலராம திக்விஜயராம வேதவ்யாஸரூபாத்மக பைஷ்யீ சத்யா சமேத ஸ்ரீ கிருஷ்ணாத்மக, ஏதன் மாஸநியாமக அனிருத்தாதி சதுர்மூர்த்த்யாத்மக பிம்பமூர்த்தி ப்ரேரணயா பிம்பமூர்த்தி ப்ரீத்யர்த்தம் ததா அனந்தானந்த நிதான பூதஸ்ய ஸ்வேததவீபேச மாயாபதி வாசுதேவஸ்ய பரமப்ரசாத காரணீ பூதாம் அத்யர்த்தா பக்திம் நிஷ்பாதயந்தி பகவதப்ரோக்ஷ தர்சன நிதித்யாசன - மனன ஸ்ரவணாதீனி சம்பாதயிதும் ஹரிசர்வோத்தமவாதி ஞான பக்தி சம்பராப்தயே அமானித்வ அதம்பித்வாதி ஞான சாதனாநாம் அபய சத்வ சம்சுத்யாதி தைவ சம்பதாஞ்ச அவாப்தயே க்ஷுத்ரபாதக உபபாதக மஹாபாதகானாம் நிராஸார்த்தம் காயிக வாசிக மானசிக ஞாதாஞாத தோஷ நிபர்ஹணத்வாரா சரீர இந்த்ரியாந்த: கரணாநாம் சம்சோதனார்த்தம் சர்வாரிஷ்ட நிவ்ருத்யர்த்தம்.

பிரம்ஹாண்ட பாஹ்யஸ்ய, சிஜ்ஜலஸ்ய தததிஷ்டாது : மூல நாராயணஸ்ய அண்டாந்தாவதி கர்போதகஸ்ய தததிஷ்டாது : விராட்பின்ன பத்மநாபஸ்ய ஹீரசாகர சாயி தன்மத்ய விராஜமான ஸ்வேததவீபதி வாசுதேவஸ்ய சித்ரூபஸ்ய கங்கா நாமன: பகவத : விஷ்ணு பாதாப்ஜ சம்பூதாயா கங்காயா:ததந்தர்கத மாதவஸ்ய, காளிந்த்யாந்தர்கத கிருஷ்ணஸ்ய, சரஸ்வத்யா : ததந்தர்கத பத்மநாபஸ்ய, நர்மதாயா:ததந்தர்கத விஷ்ணோ :

காவேர்யா : ததந்தர்கத ரங்கநாதஸ்ய குமுத்வத்யா : ததந்தர்கத த்ரிவிக்ரமஸ்ய கோதாவர்யா : ததந்தர்கத வீரநாராயணஸ்ய மஞ்சளாயா : ததந்தர்கத ஹயகீர்வஸ்ய கிருஷ்ணவேணயா : ததந்தர்கத ஜனார்தனஸ்ய பீமரத்யா : ததந்தர்கத ஸ்ரீதரஸ்ய சரஸ்வத்யா : ததந்தர்கத ராமஸ்ய தாமரபர்ணயா : ததந்தர்கத அனந்தஸ்ய துங்கபத்ராயா : ததந்தர்கத வராஹஸ்ய மலா பஹார்யா : ததந்தர்கத ஜனார்தனஸ்ய பவநாசின்யா : ததந்தர்கத நரசிம்ஹஸ்ய பிணாகின்யா : ததந்தர்கத கேசவஸ்ய

ஏவம் நேத்ராவதி, குமாரதாரா, பயஸ்வினி, ஸிவர்ணா வரதா தர்மகங்கா, சால்மலீ, தாபா, பாணகங்கா, கோமதி, யமுனா, த்ரிவேணி, பல்கு, கங்கா - யமுனா - சரஸ்வதி சங்கம, கங்கா சாகரசங்கம பவநாசினி, நிவ்ருத்திசங்கம, சுவர்ணமுகி, ந்ருபதுங்கா, தனுஷ்கோடி, க்ருத்தாரா, துங்கா, பத்ரா, கடப்ரபா, மலப்ரபா, சிந்து, ப்ரம்ஹ புத்ரா, கண்டகி, வினதா, காவேரி, கபிலா, சீதா அகநாசினி, சராவதி, காகிணி, அலகநந்தா, இத்யாதி நதீனாம் ததந்தர்கத கேசவாதீனாம்.

மத்வசரோவர மானஸசரோவர பரசுதீர்த்த, பாணதீர்த்த கதாதீர்த்த, தனுர்தீர்த்த, வாசுதேவதீர்த்த தண்டதீர்த்த ஹம்பீஸ்த சக்ரதீர்த்த, நைமிஷாரணயஸ்த சக்ரதீர்த்த, விசாராந்தி தீர்த்த புஷ்கரதீர்த்த, தும்புருதீர்த்த வாமன தீர்த்த கபிலதீர்த்த பத்மதீர்த்த சந்த்ரதீர்த்த, தவலகங்கா, பாபநாசினி தீர்த்த, நரசிம்ஹதீர்த்த, ஸ்வாமி புஷ்கரணி, இத்யாதி சமஸ்த சரோவரணாம் ததந்தர்கத தத்தாத்ரேய மதுகுதனாதி ரூபானாம்.

தேவகாதானாம் ததந்தர்கத கதாதரஸ்ய க்ஷுத்ரபாகானம் ததந்தர்கத லக்ஷ்மீ நாராயணஸ்ய தடாகானாம் ததந்தர்கத சேஷசாயி அச்யுதஸ்ய வாபீனாம் ததந்தர்கத சக்ரபாணி மஹாவிபோ :

க்ஷீரஸாகராதி சப்த சாகரணாம் ததா சார்த்திகோடி தீர்த்தானாம் ததபிமானி தேவதானாம், புத வருணாந்தர்கத பாரதீரமண முக்ய ப்ராணாந்தர்கத மதஸ்ய த்ரிவிக்ரம நர நாராயணாதி ரூபானாம், ஸ்மரண பூர்வகம் தானி தீர்தானி ததபிமானி தேவதாஸ்ச தந்நியாமக பகவத்ரூபாணி ச அஸ்மின் ஜலே ஆவாஹயிஷ்யே தத : தத்சந்திதானோபேதே அஸ்மின் ஜலாசயே ஸ்நானஞ்ச கரிஷ்யே

யோசௌ சர்வகதோ தேவ : சித்ஸ்வரூபோ நிரஞ்ஜன : கங்கா கங்கேதி யோ ப்ரூயாத் யோஜநானாம் சதைரபி ச ஏவ த்ரவரூபேண கங்காம்போ நாத்ர சம்சய : முச்யதே சர்வபாபேப்ய : விஷ்ணுலோகம் ஸ கச்சதி நந்தினி நளினி சீதா மாலதீச மலாபஹா கங்கா சிந்து ஸரஸ்வதீச யமுனா கோதாவரி நர்மதா விஷ்ணுபாதாப்ஜ சம்பூதா கங்கா த்ரிபத காமினி கிருஷ்ணா பீமரதீச பல்கு சரயு ஸ்ரீகண்டகி கோமதி பாகீரதி போகவதி ஜான்ஹவீ த்ரிதசேஸ்வரி காவேரி கபிலா ப்ரயாக வினதா நேத்ராவதீத்யாதயோ த்வாதசைதானி நாமானி யத்ர யத்ர ஜலாசயே நத்ய : ஸ்ரீ ஹரிபாத பங்கஜபவா : குர்வந்து நோ மங்களம் ஸ்நானகாலே ப்ரேந்நித்யம் தத்ர தத்ர வசாம்யஹம் என்று ஸ்நானம் செய்ய வேண்டும்.

ஸ்நானம் செய்யும்போது புருஷர்கள் மட்டும் “ருதஞ்ச சத்யஞ்சாபீத்தாத்” என்னும் அகமர்ஷண குக்த வேத மந்திரத்தை 3 முறை உச்சரித்து, எல்லா நதிகள் தீர்த்தங்கள் சரோவரங்கள். சாகரம் முதலான எல்லா ஜலராசிகள் பகவானின் நாடிகளிலிருந்து பிறந்து அவனுடைய நாடிகளையே ஆஸ்ரயித்துக் கொண்டு இருக்கின்றன என்று சிந்தனை செய்து நம்முடைய ஹ்ருதயத்திலிருக்கும் பிம்பமூர்த்தி ஸ்ரீநாராயணனுக்கு அபிஷேகம் என்று அநுசந்தானம் செய்து புருஷ குக்தத்தினால் ஸ்நானம் செய்ய வேண்டும். பிறகு நம : கமலநாபாய நமஸ்தே ஜலசாயினே நமஸ்தேஸ்து ஹ்ருஷீகேச க்ருஹாணார்க்யம் நமோஸ்துதே என்று ஸ்ரீ விஷ்ணுவுக்கும்

ஏஹி குர்ய சஹஸ்ராம்சோ தேஜோராசே ஜகத்பதே அனுக்ம்பய மாம் பக்த்யா க்ருஹாணார்க்யம் நமோஸ்துதே என்று சூரியனுக்கும் ப்ரம்ஹ தண்ட சமுத்பூதே பூர்ணசந்த்ர நிபானனே த்ராலோக்ய வந்திதே கங்கே க்ருஹாணார்க்யம் நமோஸ்துதே - என்று கங்கைக்கும் அர்க்யம் விடவேண்டும்.

அவகான ஸ்நானம் செய்யும் போது (ஆறு குளம் முதலான இடத்தில் மூழ்கி ஸ்நானம் செய்யும் போது)

1. ப்ரம்ஹாதயோ யே தேவா : தான் தேவான் தர்பயாமி பூர் தேவான் தர்பயாமி புவர் தேவான் தர்பயாமி ஸ்வர் தேவான் தர்பயாமி பூர்புவஸ்வர்தேவான் தர்பயாமி என்ற தேவதைகளுக்கும் (ஒருமுறை)

2. கிருஷ்ண த்வையானாதயோ யே ரிஷ்ய : தான் ரிஷீன் தர்பயாமி பூர் ரிஷீன் தர்பயாமி புவ : ரிஷீன் தர்பயாமி ஸ்வ : ரிஷீன் தர்பயாமி பூர்வஸ்வ : ரிஷீன் தர்பயாமி என்று ரிஷிகளுக்கும் (இரண்டு முறை)

3. கவ்ய வாஹனாதயோ யே பிதர : தான் பித்ரூன் தர்பயாமி பூ : பித்ரூன் தர்பயாமி புவ : பித்ரூன் தர்பயாமி ஸ்வ : பித்ரூன் தர்பயாமி பூர்புவஸ்வ : பித்ரூன் தர்பயாமி என்று பித்ரூகளுக்கும் (மூன்று முறை ) அர்க்யம் விட வேண்டும்.

மற்றும் யன்மயா தூஷிதம் தோயம் சாரீரமல சம்பவம் தத்தோஷ பரிஷாராதம் யக்ஷமாணம் தர்பயாம்யஹம் என்று ஒருமுறை யக்ஷம தர்பணம் அர்க்யம், விட்டு,

அனேந ஸ்நானேன பகவான் சமஸ்த குர்வந்தர்கத தத்வாபிமானி தேவதாந்தர்கத பாரதீரமண முக்ய ப்ராணாந்தர்கத மதஸ்ய த்ரிவிக்ரம நர நாராயணாத்யபின்ன ஸ்ரீலக்ஷ்மீபதி பிம்ப மூர்த்தி நாராயண : ப்ரீயதாம் சுப்ரீதோ வரதோ பவது ஸ்ரீ கிருஷ்ணார்பணமஸ்து என்று சமர்பணம் செய்ய வேண்டும்.

## ஸம்வத்ஸர (வருடம்) பெயர்கள்

1. ப்ரபவ	21. சர்வஜித்	41. ப்லவங்க
2. விபவ	22. சர்வதாரி	42. கீலக
3. சுக்ல	23. விரோதி	43. செளம்ய
4. பிரமோதூத	24. விக்ருதி	44. சாதாரண
5. ப்ரஜோத்பத்தி	25. கர	45. விரோதிக்குத்
6. ஆங்கீரஸ	26. நந்தன	46. பரிதாவி
7. ஸ்ரீமுக	27. விஜய	47. ப்ரமார்தி
8. பாவ	28. ஜய	48. ஆனந்த
9. யுவ	29. மன்மத	49. ராசுக்ஸ
10. தாத்ரு	30. துர்முக	50. நள
11. ஈஸ்வர	31. ஹேவிளம்பி	51. பிங்கல
12. பஹுதான்ய	32. விளம்பி	52. காலயுக்தி
13. ப்ரமாதி	33. விகாரி	53. சித்தார்தி
14. விக்ரம	34. சார்வரி	54. ரௌத்ர
15. வ்ருஷ	35. ப்லவ	55. துர்மதி
16. சித்ரபானு	36. சுபக்ருத்	56. துந்துபி
17. ஸ்வபானு	37. சோபக்ருத்	57. ருதிரோத்காரி
18. தாரண	38. க்ரோதி	58. ரக்தாக்ஷி
19. பார்திவ	39. விச்வாவச	59. க்ரோதன
20. வ்யய	40. பராபவ	60. அக்ஷய

## ஸ்ரீ ஸத்யம்ரமோத தீர்த்தர் ஆராதனை

(திருக்கோவிலூர்)

### கார்த்தீக மாஸம் சுக்ல பக்ஷம்

15-11-2023 புதன்	த்விதீயை	பூர்வாராதனை
16-11-2023 வியாழன்	த்ருதீயை	மத்ய ஆராதனை
17-11-2023 வெள்ளி	சதுர்த்தி	உத்தராராதனை

### ஸ்ரீ ஸத்யநாத தீர்த்தர் ஆராதனை

(வீரசோழபுரம்)

### மார்கசீர்ஷ மாஸம் சுக்லபக்ஷம்

22-12-2023 வெள்ளி	தசமி	பூர்வாராதனை
23-12-2023 சனி	ஏகாதசி, த்வாதசி	புண்யதினம்
24-12-2023 ஞாயிறு	த்ரயோதசி	மத்ய ஆராதனை
25-12-2023 திங்கள்	சதுர்தசி	உத்தராராதனை

### ஸ்ரீ ரகதம தீர்த்தர் ஆராதனை

(திருக்கோவிலூர்)

### புஷ்ய மாஸம் சுக்லபக்ஷம்

20-01-2024 சனி	தசமி	பூர்வாராதனை
21-01-2024 ஞாயிறு	ஏகாதசி	ஸ்ரீ ஸ்வாமிகளின் புண்யதினம்
22-01-2024 திங்கள்	த்வாதசி	மத்ய ஆராதனை
23-01-2024 செவ்வாய்	த்ரயோதசி	உத்தராராதனை

**வ்யாஸ பெளர்ணமி (வ்யாஸ பூஜா) :** வைசாக, ஆஷாட, கார்த்திக, மாக இந்த 4 மாதத்தின் பெளர்ணமியில் காலை சீக்கிரம் பூஜை முடித்து ஸ்ரீவேதவ்யாஸ பகவானின் பூஜை செய்து, தேங்காய், ஊற வைத்த பயத்தம் பருப்பு (பாசிப்பருப்பு) நைவேத்யம் செய்ய வேண்டும். ஒரு ஸ்லோகமாவது ஸ்ரீமத்பாதவத புராணம் கேட்க வேண்டும். வ்யாஸகத்யம், ஸ்ரீமன் மஹாபாரத தாத்பர்ய நிர்ணயத்தில் உள்ள 10வது அத்யாயம், கராவலம்பன ஸ்தோத்ர பாராயணம் செய்யலாம். ஞான அபிவிருத்தியாகும்.

ஏகாதசி முதலிய விவரங்களுக்கு போன் நம்பர்கள்: சென்னை, திருவல்லிக்கேணி உத்தராதி மடம் போன் : 044-28440988 திருக்கோவிலூர் - மணம்பூண்டி மடம் : 04153-224690 SMS பண்டிட் ஸ்ரீ ரகு கண்ணாச்சார் - மடாதிக்காரி செல் : 9444380047

Panchagam Available at : Pt. Praveenachar Hunagund The Manager, SRI UTTARADI MATH 36/45, Singarachari Street, Triplicane, Chennai - 600 005. Cell : 94444 05108

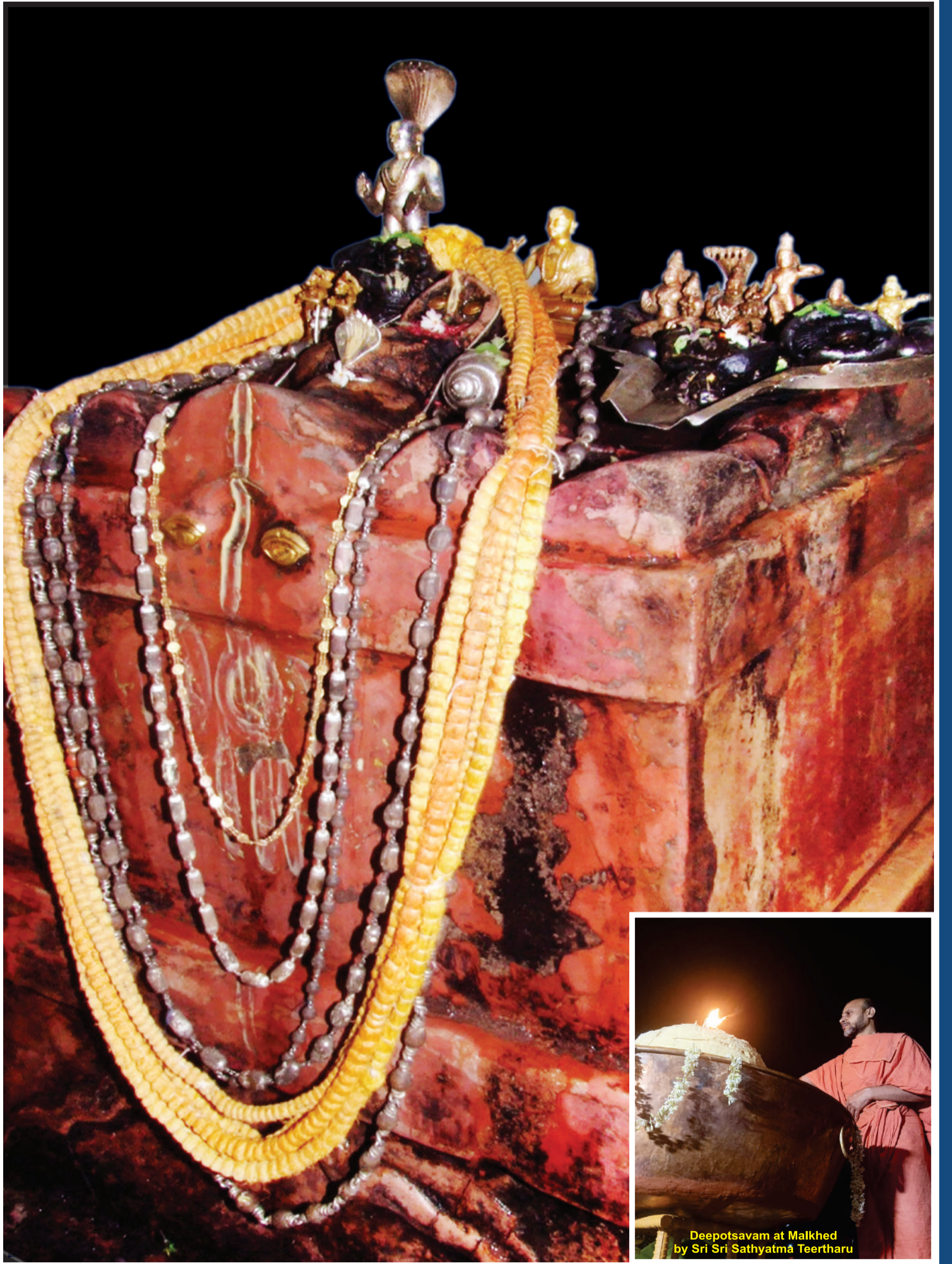

Deepotsavam at Malkhed  
by Sri Sri Sathyatma Teertharu

ஸ்ரீமஜ்ஜயதீர்த்தர் மூல பிருந்தாவனம்  
மலகேடா